SHANGHAI

《上海概览 2019》编辑委员会

顾　问：周慧琳　朱咏雷

主　编：徐　威　周　亚　汤汇浩

副主编：尹　欣　陈永奇　钱　斐

编　委：曹美芳

上海概览 2019

上海市人民政府新闻办公室
上 海 市 统 计 局 编

中西書局

上海

上海位于中国东部，地处长江入海口，面向太平洋。2 018年末，上海土地面积为6340.5 平方千米，常住人口2423.78万人。

上海是中国最大的经济中心。2018年上海人均生产总值达到20398美元。上海是中国改革开放的排头兵、创新发展的先行者。目前，有670家跨国公司地区总部、441家外资研发中心落户上海。上海是国际金融中心城市之一。2018年，上海金融市场交易总额达1645.78万亿元人民币，多个品种交易量位居全球前列，初步建立与人民币国际化相适应的人民币产品市场中心。

上海是重要的国际航运中心。2 018年上海港口货物吞吐量73047.94万吨，位居世界前列；港口国际标准集装箱吞箱吞吐量达4201.02万国际标准箱，连续九年位居世界第一；邮轮母港旅客发送量保持世界第四。上海浦东、

虹桥两大国际机场2018年共起降航班77.16万架次，进出港旅客达到11763.43万人次。上海也是著名的国际旅游目的地和国际文化交流中心，2018年入境国际游客达到893.71万人次。上海目前拥有131个博物馆、23个公共图书馆和329个艺术表演团体，2018年举办了175项国际国内体育赛事。

上海正在建设具有全球影响力的科技创新中心。2018年用于研究与试验发展（ R&D）经费支出相当于上海市生产总值的4 %左右。张江综合性国家科学中心是中国未来科技创新的一个新高地。2018年，国家集成电路制造业创新中心在上海成立、基本建成软X射线自由电子激光装置、超强超短激光等大科学设施。累计已有223 家科技创新企业在上海股权托管交易中心“科技创新板”挂牌。

作为2010年世博会的主办城市，上海一直致力于实现“城市让生活更美好”的理想，全力打响上海服务、上海制造、上海购物、上海文化“四大品牌”，持续打造上海红色文化品牌、海派文化品牌和江南文化品牌。2019年，上海将增设自贸试验区新片区，在上海证交所设立科创板并试点注册制，支持长三角区域一体化发展。同时，上海将举办第二届中国国际进口博览会。面向2035年，上海的目标是建设卓越的全球城市和社会主义现代化国际大都市，成为具有世界影响力的经济、金融、贸易、航运、科技创新中心和令人向往的创新之城、人文之城、生态之城。

上海市市标

上海市市标1990年经上海市人大常委会审议通过。上海市市标是以市花白玉兰、沙船和螺旋桨三者组成的三角形图案，图案似轮船的螺旋桨，象征着上海是一座不断前进的城市；图案中心扬帆出海的沙船，是上海最古老的船舶，象征着上海是一座历史悠久的港口城市；沙船的背景是迎着早春盛开的白玉兰，展示了城市的勃勃生机。

上海市市花

上海市市花1986年经上海市人大常委会审议通过。在上海的气候条件下，白玉兰开花特别早。清明节前，它就会繁花盛开。白玉兰洁白如玉，晶莹皎洁，开放时朵朵向上，溢满清香。

HITIME

目录

001 历史沿革
005 自然地理
011 人口就业
017 经济实力
031 智慧城市
039 城市建设
055 对外开放
061 深化改革
071 科技创新
077 社会事业
099 都市生活
105 名胜旅游
125 前景目标
136 附录

历史沿革

“申”与“沪”由来

上海建城

近代上海

今日上海

“申”与“沪”由来

上海，简称“沪”，别称“申”。大约在6000年前，现在的上海西部即已成陆，东部地区成陆也有2000年之久。相传春秋战国时期，上海曾经是楚国春申君黄歇的封邑，故上海别称为“申”。公元4至5世纪时的晋朝，以捕鱼为生的居民创造了一种竹编的捕鱼工具叫“扈”，又因为当时江流入海处称“渎”，因此松江下游一带被称为“扈渎”，以后又改“扈”为“滬（沪）”。

上海建城

唐天宝十载（公元751年），上海地区属华亭县（今松江区）。北宋淳化二年（公元991年），因松江上游不断淤浅，海岸线东移，大船出入不便，外来船舶只得停泊在松江的一条支流“上海浦”上（其位置在今外滩至十六铺附近的黄浦江）。南宋咸淳三年（公元1267年），在上海浦西岸设置市镇，定名为“上海镇”。元世祖至元二十九年（公元1292年），元朝中央

政府把上海镇从华亭县划出，批准设立上海县，标志着上海建城之始。

近代上海

明代中叶（公元16世纪），上海已成为全国棉纺织手工业中心。清康熙二十四年（公元1685年），清政府在上海设立海关。19世纪中叶，上海已成为商贾云集的繁华港口。

今日上海

1949年中华人民共和国成立后，上海的经济和社会面貌发生了巨大变化。特别是1978年以来，上海不断扩大开放，深化改革，率先走出一条具有特大城市特点的科学发展之路。进入21世纪后，上海坚持创新驱动发展、经济转型升级，努力建设国际经济、金融、贸易、航运、科创中心和社会主义现代化国际大都市。

自然地理

地理位置

气候

面积

水文

地势

行政区划

地理位置

上海位于北纬31° 14′，东经121° 29′；地处太平洋西岸，亚洲大陆东沿，长江三角洲前缘；东濒东海，南临杭州湾，西接江苏、浙江两省，北界长江入海口，长江与东海在此连接。

上海位于中国南北海岸线中部，交通便利，腹地广阔，是一个良好的江海港口。

上海在世界的位置

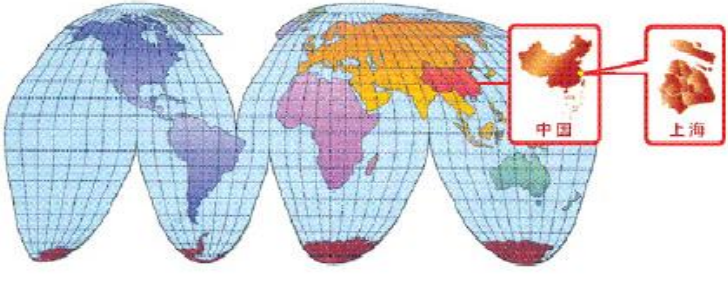

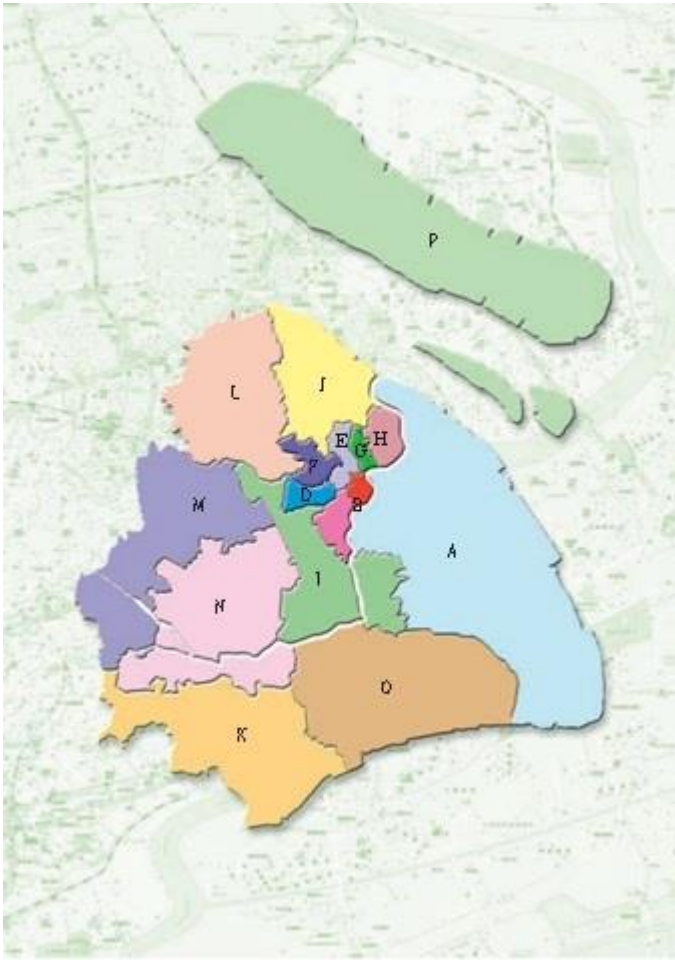

上海市简图

A	浦东新区	B	黄浦区
C	徐汇区	D	长宁区
E	静安区	F	普陀区
G	虹口区	H	杨浦区
I	闵行区	J	宝山区
K	金山区	L	嘉定区
M	青浦区	N	松江区
O	奉贤区	P	崇明区

气候

上海属北亚热带季风性气候，四季分明，日照充分，雨量充沛。上海气候温和湿润，春秋较短，冬夏较长。2018年，全市平均气温17.7℃，日照1839.1小时，降水量1407.9毫米。全年65%以上的雨量集中在4月至10月。

2018年上海市气象状况

月份	平均气温（℃）	降水量（毫米）
1月	4.3	96.3
2月	5.3	67.6
3月	12.1	75.5
4月	17.5	84.4
5月	22.3	171.6
6月	25.2	57.2
7月	29.3	122.8
8月	29.4	249.4
9月	25.9	193.3
10月	18.8	35.5
11月	14.4	97.8
12月	8.2	156.5

面积

2018年末，上海全市行政区划面积为6340.5平方千米，占全国总面积的0.06% 。境内辖有崇明、长兴、横沙三个岛屿，其中崇明岛是中国的第三大岛。

水文

上海河网大多属黄浦江水系，主要有黄浦江及其支流苏州河、川杨河、淀浦河等。黄浦江流经市区，终年不冻，是上海的水上交通要道。淀山湖是上海最大的湖泊。

地势

上海境内除西南部有少数丘陵山脉外，整体地势为坦荡低平的平原，是长江三角洲冲积平原的一部分，平均海拔高度2.19米左右。上海陆地地势总体由东向西略微倾斜。大金山岛为上海境内最高点，海拔高度103.7米。

行政区划

1949年末，上海划分为20个市区和10个郊区。后经多次行政区划调整和撤县建区。据民政部门统计，至2018年末，上海有16个区，共105个街道、107个镇、2个乡、4416个居民委员会和1572个村民委员会。

人口
就业

人口总量

人口自然变动

居民期望寿命

人口年龄构成

人口文化素质

境外在沪人员

就业

人口总量

由于大量人口迁入和外来流动人口增长迅速，上海人口总量呈集聚和不断扩大趋势。开埠时人口不足10万；1949年末户籍人口为520万；2018年末，全市常住人口2423.78万人，其中外来常住人口976.21万人，户籍常住人口1447.57万人。

人口自然变动

2018年，上海户籍常住人口出生率为6.6‰，死亡率为8.4‰，自然增长率为-1.8‰。

居民期望寿命

2018年，上海户籍人口平均期望寿命83.63岁，其中男81.25岁，女性86.08岁，已相当于世界发达国家的水平。

人口年龄构成

据第六次全国人口普查，2010年上海常住人口2301.91万人中，0～14岁的人口为198.56万人，占总人口的8.6%；15～64岁的人口为1870.37万人，占总人口的81.3%；65岁及以上的人口为232.98万人，占总人口的10.1%。

人口文化素质

据第六次全国人口普查，2010年上海常住人口中，具有大专以上文化程度的为505.31万人，高中文化程度的为482.61万人，初中文化程度的为839.3万人，小学文化程度的为311.56万人。2018年，上海九年义务教育入学率保持在99.9%以上。

境外在沪人员

上海以国际化的氛围以及多元文化环境吸引了大量境外人员来沪工作和生活，已逐渐成为全国最受外国人欢迎的城市之一。据第六次全国人口普查，2010年，居住在上海并接受普查登记的境外人员共有20.83万人。其中，外籍人员14.32万人，占68.7%；港澳台居民6.51万人，占31.3%。港澳台居民中，香港特别行政区居民1.93万人，澳门特别行政区居民910人，台湾地区居民4.49万人。

就业

上海就业形势保持稳定。2018年，全市新增就业岗位58.17万个。至2018年末，全市城镇登记失业人员19.41万人，城镇登记失业率为3.57%。

上海制定实施“鼓励创业带动就业专项行动计划”和“技能提升行动计划”。2018年，全市帮扶引领成功创业11583 人，其中，青年大学生7029人；帮助8777名长期失业青年实现就业创业；共完成职业培训105.83万人，其中农民工职业培训46.26万人。高技能人才占技能劳动者比例达到33.03%。

上海已成为外籍人才眼中最具吸引力城市。据国家外国专家局统计，目前在沪工作的外国人数量为21.5万，占全国的23.7% ，居全国首位。自2016年外国人来华工作许可制度在沪试点实施以来，截至2018年底，上海共办理外国人来华工作许可证10万余份，其中外国高端人才（A类）逾1.8万份，占比超过18%。

经济实力

经济增长

经济发展水平

财政收入

上海的一天

上海在全国的地位

经济结构

服务经济

工业经济

农业经济

民营经济

经济增长

2018年，上海加快提升城市能级和核心竞争力，经济发展韧性、活力和包容性增强，高质量发展态势显现。全市实现生产总值32679.87亿元，按可比价格计算，比上年增长6.6%。

上海市生产总值(GDP)

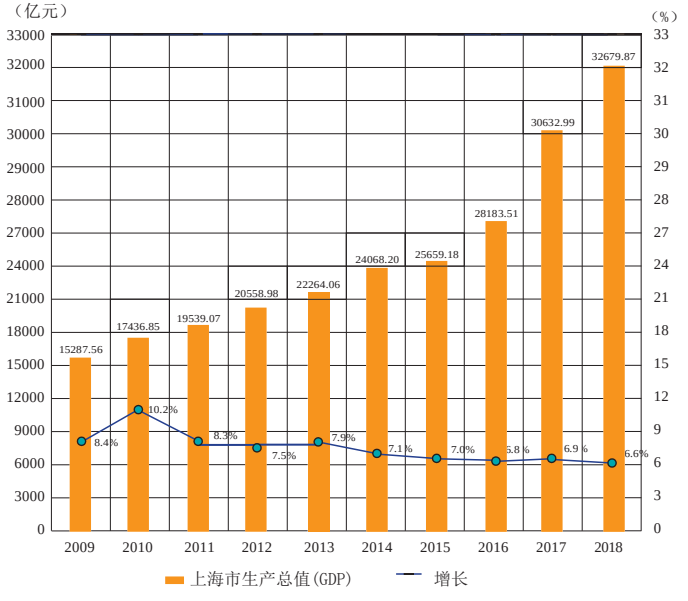

经济发展水平

按常住人口和当年汇率折算的上海人均生产总值，2004年超过5000美元，2009年又突破10000美元。2018年，首次突破2万美元，达到20398美元，比上年增长8.6%。

财政收入

上海财政收入规模不断扩大。改革开放初期的1978年，上海地方财政收入仅169.22亿元，2018年全市地方一般公共预算收入7108.15亿元，比上年增长7%。

上海的一天

指标	单位	绝对值
上海市生产总值	亿元	89.53
地方一般公共预算收入	亿元	19.47
商品销售总额	亿元	327.29
社会消费品零售总额	亿元	34.71
上海关区货物进出口总额	亿元	175.52
外商直接投资实际到位金额	万美元	4739.73
港口货物吞吐量	万吨	200.13
国际旅游入境人数	万人次	2.45
机场进出港旅客	万人次	32.23
市内公共交通客运量	万人次	1605
用电量	亿千瓦小时	4.29

上海在全国的地位

上海肩负着面向世界、推动长三角地区一体化和长江经济带发展的重任，在全国经济建设和社会发展中具有十分重要的地位和作用。土地面积仅占全国0.06%的上海，完成的生产总值占全国的3.6% ，关区进出口商品总额占全国的21%。

2018年上海主要经济指标占全国比重

指标	单位	全国	上海	上海占全国的比重（%）
生产总值	亿元	900309	32679.87	3.6
第三产业增加值	亿元	469575	22842.96	4.9
地方一般公共预算收入	亿元	183352	7108.15	3.9
社会消费品零售总额	亿元	380987	12668.69	3.3
关区进出口总额	亿元	305050	64064.29	21.0
外商直接投资实到金额	亿美元	1349.7	173	12.8
国际标准集装箱吞吐量	万标准箱	24955	4201.02	16.8
技术合同成交金额	亿元	17697.42	1303.20	7.4

长三角更高质量一体化发展全面提速。上海创新区域协作机制，与苏浙皖三省共同编制实施《长三角地区一体化发展三年行动计划（2018-2020年）》。推进新一代通讯技术、电网、交通等领域的一批重大建设项目，省际对接道路贯通、市场体系建设等一批重点合作项目取得新进展，实施跨区域信用联合惩戒、环境保护联防联控等一批重大专项行动，推动区域性异地就医直接结算、民生档案异地查询等一批民生服务工程，促成区域性金融监管协调、地方立法工作协同等一

批重大合作计划，共建G60科创走廊等一批区域合作平台。

2018年11月，首届长三角国际文化产业博览会在上海展览中心召开，吸引了来自三省一市以及海外的330家单位参展，涵盖报刊出版、广播饮食、数字内容、网络视听、动漫游戏、创意设计、艺术品交易、文化装备、演艺娱乐等多个领域。

经济结构

从产业结构看，第三产业增加值比上年增长8.7% ，占全市生产总值比重达69.9% 。服务经济持续平稳发展，信息服务业、商务服务业、科研服务业、文化创意产业等现代服务业保持快速发展势头。同时，改造升级传统产业，调整淘汰落后产能，培育制造业新动能，新能源汽车推广量累计超过20万辆。

从需求结构看，消费、投资和出口三大需求稳定增长，共同拉动经济增长。2018年，社会消费品零售总额增长7.9% ，与消费升级相关的商品和服务消费引领增长，家用电器和音像器材类、化妆品、以轻奢品牌为主的服装类零售额分别增长43.7% 、13.2%和14.2% ；固定资产投资增长5.2% 。其中工业投资在高端集成电路及大型客机等多个项目的带动下，全年增长17.7%。进出口结构进一步优化。全年一般贸易出口增长9.7%，跨境电商模式交易额增长16.5%。

从所有制结构看，创新创业环境不断优化，非公经济地位持续提升。2018年，非公有制经济增加值16782.9亿元，比上年增长6.5%，占全市生产总值的51.4%。

从收入结构看，财政收入、企业利润和居民收入协调增长。2018年全市完成地方一般公共预算收入7108.15亿元，比上年增长7%，其中非税收入占全市一般公共预算收入比重为11.6%。商业、

金融业、租赁和商务等服务业合计贡献全市收入增量的61.7%，房地产业收入占全市收入比重从2015年的20.2%下降至17.6%。企业利润持续增长，规模以上工业企业利润增长4.3%。居民收入增长快于经济增长，全市居民人均可支配收入增长8.8%，扣除价格因素后全市居民收入增长7.1%。

服务经济

服务业在上海经济发展中发挥着举足轻重的作用。2018年，在信息服务业、商务服务业、科技服务业等行业较快增长的带动下，上海第三产业增加值比上年增长8.7%，对全市经济增长的贡献率为92%，拉动经济增长6.1个百分点，是拉动本市经济增长的首要动力。其中新兴服务业快速发展，信息传输、软件和信息技术服务业继续保持高速增长，规模以上企业营业收入增长12.7%；租赁和商务服务业营业收入增长9.8%。科学研究和技术服务业迎来新的发展机遇，规模以上企业营业收入增长16%。传统服务业加快动能转换，

交通运输、仓储和邮政业规模以上企业收入增长13%。

交通运输

上海是全国重要的交通枢纽。2018年，各种运输方式完成货物运输总量107386.82万吨，比上年增长10.4% ；旅客发送总量21496.62万人次，比上年增长3.1%。

航运中心地位进一步巩固，航运服务功能稳步提升。2018年，上海港口货物吞吐量达到73047.94万吨，位居世界前列；港口国际集装箱吞吐量4201.02万国际标准箱，连续九年位居世界第一；集装箱水水中转比例为46.8%，国际中转比例为8.8%。截至2018年，上海港已先后与日本大阪、美国西雅图、比利时安特卫普、法国马赛、韩国釜山、加拿大温哥华、新西兰奥克兰、瑞典哥德堡、德国汉堡、荷兰鹿特丹、澳大利亚墨尔本、智利瓦尔帕莱索以及波兰格但斯克等23个港口结成友好港口，与世界主要国家的港口有专线货轮往来。

上海浦东、虹桥两大国际机场全年共起降航班77.16万架次，比上年增长1.5%；进出港旅客达到11763.43万人次，增长5.1%，其中，国际及地区航线进出港旅客4098.43万人次，增长8%。

邮轮经济快速发展。2018年，上海港接待邮轮靠泊406艘次，其中，以上海为母港的邮轮378艘次。邮轮旅客吞吐量275.29万人次，比上年下降7.4%。

城市公交快速、便捷、经济，是市民出行的主要方式。至2018年末，轨道交通运营线路长度704.9千米，运营车站415个；公交运营线路1543条。公交专用道路长度363.7千米。市内公共交通日均客运量1605万人次，其中轨道交通日均客运量1017万人次，地面公交日均客运量576万人次。

邮电通信

2018年，上海完成邮政业务总量820.62亿元，比上年增长15.3%；完成电信业务总量1432亿元，比上年增长1.1倍。

至2018年末，上海全市家庭光纤用户数达644万户，家庭宽带用户平均接入带宽达到139M，固定宽带用户感知速率达28.01 Mbps。第四代移动通信网络（4G）用户数达3252万户，比上年末增加863万户。IPTV用户数达397万户，比上年末增加80万户。

商业流通

2018年，实现商品销售总额11.95万亿元，比上年增长5.6%，其中批发销售额10.79万亿元，增长5.3%。社会消费品零售总额12668.69亿元，比上年增长7.9%。其中，网上商店零售

额1506.7亿元，增长15.8%，占社会消费品零售总额的比重为11.9%。文化、旅游、健康、绿色等消费快速增长。

社会消费品零售总额增长率（%）

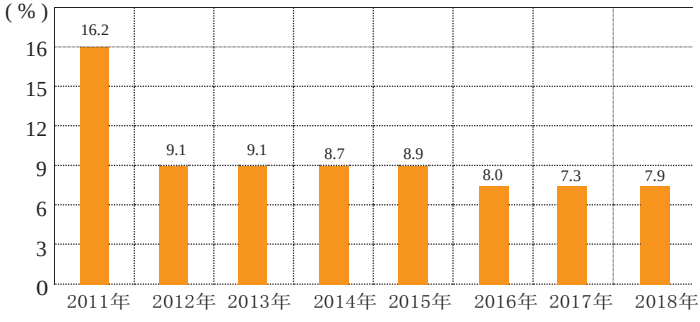

金融业

金融中心国际影响力进一步提升。2018年，上海金融业实现增加值5781.63亿元，比上年增长5.7% 。上海金融法院获批成立，原油期货成功上市，铜期权挂牌交易。

2018年，金融市场交易总额达到1645.78万亿元，比上年增长15.2% 。上海证券交易所总成交金额264.62万亿元，下降13.6% ；上海期货交易所总成交金额81.54万亿元，下降9.3% ；银行间市场总成交金额1262.83万亿元，增长26.6% ；上海黄金交易所总成交金额10.66万亿元，增长9.2%。存贷款规模扩大。2018年末，在沪中外资金融机构本外币各项存款余额121112.33亿元，比年初增加8654.4亿元；贷款余额73272.35亿元，比年初增加5736.67亿元。

2018年，上海全年保险公司原保险保费收入1405.79亿元，比上年下降11.4%。全年保险赔付支出581.56亿元，增长5.9%。

房地产业

2018年，上海房地产开发投资比上年增长4.6%；商品房施工面积14672.37万平方米，下降4.5% ；竣工面积3115.76万平方米，下降8%；销售面积1767.01万平方米，增长4.5%。其中，商品住宅销售面积1333.29万平方米，下降0.6%。

会展业

2018年，上海共举办各类展览会项目1032个，总展出面积1879.55万平方米,比上年增长6.2% 。其中，国际展览会项目300个，展出面积1415.3万平方米，增长6.5%。

工业经济

2018年，上海工业企业实现工业增加值8694.95亿元，按可比价格计算，比上年增长1.9%。全年完成规模以上工业总产值34841.84亿元，增长1.4%。

重点行业

电子信息产品制造业、汽车制造业、石油化工及精细化工制造业、精品钢材制造业、成套设备制造业和生物医药制造业是上海六个重点工业行业。2018年，上述六个行业共完成工业总产值23870.77亿元，比上年增长1.4%，占全市规模以上工业总产值的比重达68.5%。

工业战略性新兴产业

2018年，上海新能源、高端装备、生物、新一代信息技术、新材料、新能源汽车和节能环保等工业战略性新兴产业完成工业总产值10659.91亿元，比上年增长3.8%，增速高出本市规模以上工业总产值2.4个百分点，占规模以上工业总产值的30.6%。除新材料制造业外，其他六个行业均实现增长。其中，生物、新一代信息技术和高端装备增长较快，分别增长9.8%、5.8%和5.7%。

工业产品产量

2018年，上海规模以上工业产品销售率达到99.8%。部分新兴产品、高科技产品继续保持较快增长。

2018年主要工业产品产量及其增长速度

产品名称	单位	产量	比上年增长（%）
智能电视	万台	137.66	12.7
智能手机	万台	4711.44	4.5
3D打印设备	台	578	12.5
集成电路圆片	万片	597.25	2.1
金属切削机床	台	5990	12.4
电力电缆	万千米	167.47	8.6
金属集装箱	万立方米	864.24	22.4
电站用汽轮机	万千瓦	2538.69	20.1
燃料油	万吨	19.59	50.8
运动型多用途乘用车（SUV）	万辆	82.77	8.5

农业经济

2018年，上海实现农业增加值104.37亿元，按可比价格计算，比上年下降6.9% 。全年完成农业总产值282.48 亿元，比上年下降4.4% 。其中，种植业147.54亿元，下降2.1% ；林业15.26亿元，下降3.6% ；牧业36.34亿元，下降17.9 %；渔业55.9亿元，下降4.5%。

农业产品

上海大力发展品牌农产品。至2018年末，有1701家企业、6396个产品获得“三品一标”（绿色食品、无公害农产品、有机农产品和农产品地理标志）认证。其中，绿色食品证书使用企业350家，绿色食品536个；无公害农产品证书使用企业1342家，无公害农产品5842个；有机农产品生产企业9家，产品22个；农产品地理标志14个。

都市现代化农业

农业设施化和组织程度进一步提高。至2018年末，上海建成设施粮田面积8.65万公顷，市级蔬菜标准园177家，农业产业化龙头企业378家，农民专业合作社2865家，经农业主管部门认定的家庭农场4434户。

民营经济

上海民营企业为全市经济发展做出重要贡献。2018年，全市民营经济实现增加值8634亿元，比上年增长6.3%，增速同比提高0.5个百分点；民营经济增加值占全市生产总值的26.4%，同比提高0.2个百分点。

民营经济发展的质量和效益不断提升。全年民营经济规模以上工业总产值5607.90亿元，同比增长1.6%，增速快于全市工业0.2个百分点；规模以上工业主营业务收入首次突破6000亿元，达到6064.6亿元，增长4%，增速高于全市工业1.4个百分点；规模以上工业利润总额394.3亿元，增长4.5% ，增速高于全市工业0.2个百分点。全年民营经济规模以上服务业企业实现营业收入5710.19亿元，同比增长15.1%。民营经济三大需求协调增长。全年民营固定资产投资同比增长21.1%，增速较上年提高12.9个百分点；民营社会消费品零售总额2926.37亿元，增长5.4%；民营出口额3263.2亿元，增长15.9%，增速高于全市水平11.7个百分点。民营企业税收贡献突出。全年民营经济完成税收收入4731.5亿元，同比增长8.2%，占全市税收收入的35.3%。民营企业创业带动就业成效明显。全年全市注册登记的新设民营市场主体38.33万户，同比增长12.7%，占全市的95.9%。

智慧城市

信息产业

信息基础设施

信息技术应用

公共信用信息服务平台

上海政务“一网通办”总门户

上海新闻发布

上海对外信息服务热线

信息产业

2018年，上海实现信息产业增加值3508.3亿元，比上年增长13.7%，增速快于全市经济7.1个百分点，占全市生产总值的10.7%。其中，信息服务业增加值2387.87亿元，增长18.5%。

信息基础设施

2018年，全市千兆光纤用户覆盖总量达900万户，比上年末增加495万户。2018年内完成5G百站规模试验网建设，组建上海5G创新发展联盟。开展i-Shanghai服务优化升级，按新标准新增600处场所，累计开通2600处。城域网出口带宽16092GB，比上年末增加4780GB，互联网国际出口带宽3565GB,比上年末增加1548GB。

信息技术应用

上海信息技术应用水平进一步提高。2018年，全市完成电子商务交易额28938.2亿元，比上年增长19.3%。其中，B2B交易额18552.6亿元，增长14.1%，占电子商务交易额的64.1%；网络购物交易额（含服务类交易）10385.6亿元，增长29.7%，占35.9%。

公共信用信息服务平台

2015年，上海市公共信用信息服务平台正式开通运行。至2018年末，市信用平台累计对外提供查询5473万次。其中，法人信用信息被查询2310万次；自然人信用信息被查询3163万次。96家单位确认向市信用平台提供39796项信息事项，其中，涉及法人信息事项24798项，涉及自然人信息事项14998项。平台可查询数据3.2亿条，其中，法人数据1130万条，自然人数据3.09亿条。至2018年末，公共信用信息服务平台已建24个子平台。

上海政务“一网通办”总门户

上海整合现有各部门的政务服务事项前端受理功能，建设上海政务“一网通办”总门户，打造“12345”市民服务热线政务服务总客服，规范整合各级政府部门便民服务公众号和移动端APP。应用大数据、人工智能、物联网等新技术，提升政府管理科学化、精细化、智能化水平，形成一网受理、协同办理、综合管理为一体的政务服务体系。

大数据中心

2018年，上海组建市大数据中心，开通运行“一网通办”总门户，初步建立公共数据汇聚、互联、共享机制，基本做到统一身份认证、统一总客服、统一公共支付平台、统一物流快递，初步实现公共数据从以部门管理为中心向以用户服务为中心转变。推进审批服务事项全程通办、全网通办、全市通办，1274个事项接入全流程一体化在线服务平台，90%的事项实现

“只跑一次、一次办成”，99%的民生服务事项实现全市通办。

随申办市民云

“随申办市民云”是上海市政府“一网通办”推出的移动端APP。截至2018年12月31日，“随申办市民云”注册用户已突破1000万，是全国首个突破千万用户的政府服务移动平台。“随申办市民云”面向企业和群众，实现了统一实名认证、统一总客服、统一缴费支付、统一物流快递，数据整合共享实现突破，建成市级数据共享交换平台，推动政务数据按需100%共享。

“中国上海”门户网站

“中国上海”门户网站设有“一网通办”“要闻动态”“政务公开”“政民互动”“公众服务”“走进上海”“白玉兰助手”等7个一级栏目77个二级子栏目。2018年，“中国上海”网站首页访问量4050万余页次，页面访问量5.60亿页次。

政务信息化

上海电子政务网络实现全覆盖 。2018年全市政府网站群首页访问量日均207.23万页次，页面访问量日均3893.96万页次。

市民服务热线

上海市民服务热线（12345）为非紧急类政务热线，2012年10月8日开通试运行，2013年1月7日正式运行，全天24小时接听市民来电。主要解答市民提出的各类政策和公共信息咨询，受理和办理市民提出的涉及政府公共管理和公共服

务方面的求助、投诉和建议。2018年，12345市民服务热线共受理市民诉求442万件，同比增长17.13% ，网站和手机受理29万件，同比增长36.48%，转送工单213万件，人工回访事项解决率84.94%，电话回访市民17.6万件，回访市民综合满意率为94.95%。

上海新闻发布

2018年，由上海市人民政府新闻办公室组织召开的市政府新闻发布会、媒体通气会及专题采访活动共53场，共发布了50余项重大政策信息，约2000 人（次）中外记者参加了新闻发布活动。首届中国国际进口博览会期间，举行新闻发布会及媒体通气会32场，吸引4100余名中外记者与会报道。

2018年，作为上海市人民政府新闻办公室的官方发布平台，“上海发布”新浪微博粉丝数量超过657万；“上海发布”政务微信用户数突破458万，用户日均阅读量超过144万次，

其影响力继续位列全国政务微信年榜第一名。其中，微信“市政大厅”功能页面总访问量达12亿次，22项便民查询服务日均访问量140万次。此外，“上海发布”还入驻人民日报客户端、新华社客户端、今日头条、企鹅号等新媒体平台， 使重大政策信息多平台第一时间向民众推送。

上海对外信息服务热线

开通于2006年5月的上海对外信息服务热线(The Shanghai Call Center +8621962288)，全天24小时免费向在沪外籍人士提供上海城市各类信息、应急翻译、交通指引和国内外互联网社交平台的上海城市信息服务。热线设有英语、法语、德语、日语、韩语、西班牙语、意大利语、俄语、阿拉伯语、马来语、印尼语、意大利语、土耳其语等15个语种的服务。至2018年末，总共为来自92个国家和地区的外籍人士提供服务逾千万次。

城市建设

基础设施

重大工程

轨道交通

高速公路网

城市环境

城市绿化

基础设施

上海加快推进城市基础设施建设。2018年，全市城市基础设施投资比上年增长9.3%。其中，交通运输投资增长12.3%；邮电通信投资下降2%；公用事业投资增长51.8%；市政建设投资下降3.5%。

重大工程

上海已相继建成了一批大桥、隧道、高架路、高速公路、轨道交通、国际机场、深水港口等标志性重大城市建设工程。2018年，全市实施重大项目133项，完成投资1418.9亿元。建成洋山深水港区四期工程、虹桥污水处理厂、轨道交通5号线南延伸工程、虹桥国际机场T1航站楼改造及配套工程等19个项目。世博央企总部集聚区全面建成，黄浦江两岸45千米岸线公共空间实现全线贯通开放。

洋山深水港

洋山深水港区是上海国际航运中心的集装箱深水枢纽港区。港区位于杭州湾东北部、舟山群岛嵊泗列岛海域，由东海大桥与浦东新区芦潮港相连。目前已建成大型集装箱泊位16个，码头岸线全长5.6千米，年设计吞吐能力930万标准箱。

东海大桥

东海大桥是中国首座长距离跨海大桥，连接洋山深水港和芦潮港。大桥全线32.5千米，设计时速80千米。2005年底建成通车。

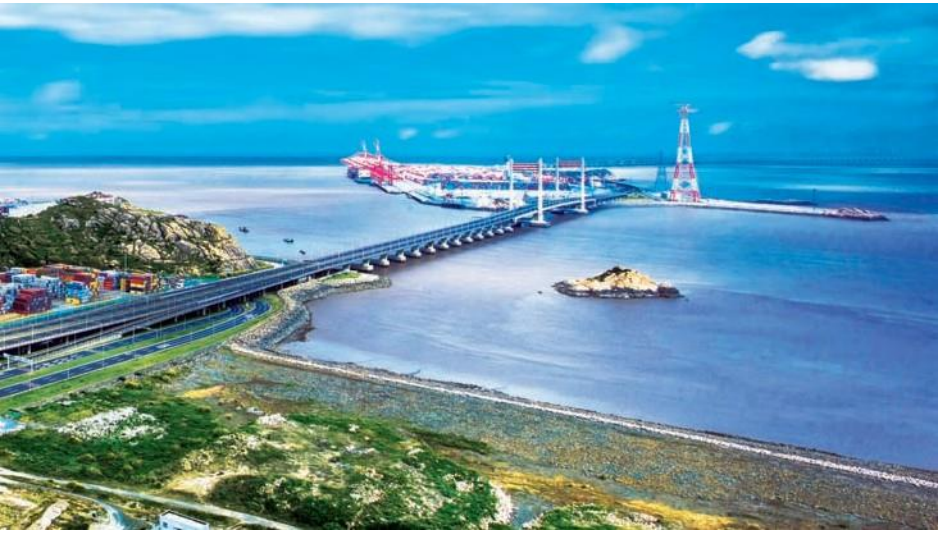

浦东国际机场

浦东国际机场地处亚、欧、美三角航线的中点，是世界主要航空枢纽港之一，距上海市中心约30千米。该机场已完成一、二期工程，现有两座航站楼、四条跑道和三个货运区。三期扩建于2015年12月29日开工，2019年竣工投运。建成后，浦东机场年旅客吞吐量能力将达8000万人次。

虹桥国际机场

上海虹桥国际机场是中国的门户机场之一，是中国主要的航空枢纽机场。位于上海市西郊，距市中心仅13千米，建筑面积51万平方米。机场拥有2条跑道，停机坪约48.6万平方米，共有66个机位。机场候机楼占地8.2万平方米，拥有15 个候机大厅、18个贵宾室和15条行李传输系统。2018年虹桥国际机场共接待进出港旅客4362.8万人次，实现货邮吞吐量40.7万吨，起降航班266790架次。2017年虹桥机场T1航站楼改造工程顺利完工并投入使用，T1航站楼区域的硬件设施和服务品质得到提升。

铁路上海虹桥站

铁路上海虹桥站位于京沪、沪昆两大铁路干线交汇点，是京沪、沪宁、沪杭三条高速铁路的始发站、终到站，也是上海虹桥综合交通枢纽的主要组成部分。2010年投入运营的该车站占地44万平方米，站房结构与上海虹桥机场2号航站楼、轨道交通2号线和10号线、地面交通中心结构相接，形成了铁路、航空、轨交、公交等相互便捷换乘的综合交通枢纽。至此，上海已有上海站、上海南站、上海虹桥站三座大型铁路客运车站。

长江隧桥

长江隧桥是世界上规模最大的隧桥结合工程，全长25.5 千米。工程采用“南隧北桥”的建设方案，南部的长江隧道连接上海浦东和长兴岛，北部的长江大桥连接长兴岛和崇明岛。该隧桥2009年建成通车。

跨江大桥

上世纪70年代以来，上海相继建成南浦大桥、杨浦大桥、奉浦大桥、徐浦大桥、卢浦大桥、松浦大桥、松浦二桥、松浦三桥、闵浦大桥、闵浦二桥、长江大桥、崇启大桥共12座大桥。

南浦大桥是上海市区最早建成的跨江大桥，全长8346米，主桥为长846米的双塔双索面、叠合梁斜拉桥结构。该大桥1991年底建成通车。

杨浦大桥与南浦大桥堪称“姐妹桥”，全长7658米，主桥为一跨过江的双塔双索面、叠合梁斜拉桥结构，主孔跨径602米。该大桥1993年建成通车。

卢浦大桥堪称世界第一拱桥，工程创造了10项世界纪录。大桥全钢结构，全长3900米，主桥长750米，一跨过江。该大桥2003年建成通车。

崇启大桥又称崇启通道，大桥起自崇明岛，接上海长江大桥，止于江苏省启东市，与已建成的宁启高速公路相接，全长52千米，全线设计双向六车道。该大桥2011年建成通车。

越江隧道

上海相继建成外环越江隧道、翔殷路隧道、大连路隧道、延安东路隧道、复兴东路隧道、打浦路隧道、上中路隧道、新建路隧道、人民路隧道、龙耀路隧道、西藏南路隧道、军工路隧道、长江隧道、长江西路越江隧道共14条越江隧道。

大连路越江隧道工程线路总长2500米，2003年建成通车。

复兴东路越江隧道是世界第一条建成通车的双层隧道，上层为小车道，下层为大车道，全长2785米，2004年建成通车。

翔殷路越江隧道工程北线长2597米，南线长2606米，设双管双向四车道，2005年建成通车。

上中路越江隧道是世界最大直径的盾构法越江公路隧道，其南线长2795米，北线长2802米，2008年建成通车。

长江西路越江隧道工程主线全长4912米，设双管双向六车道，2016年建成通车。

轨道交通

20世纪90年代以来，上海大力发展轨道交通，线网规模目前已居全国之首。至2018年末，上海拥有轨道交通线路17条（含磁悬浮），运营线路长度从2002年的63千米增加到704.9千米。

轨道交通线

上海轨道交通1号线从莘庄至富锦路；2号线从徐泾东至浦东机场；3号线从上海南站至江杨北路；4号线为环线，设内圈（宜山路—上海火车站—世纪大道—宜山路）、外圈（宜

山路－世纪大道－上海火车站－宜山路）运行；5号线与1号线在莘庄对接，从莘庄至奉贤新城；6号线从港城路至东方体育中心；7号线从美兰湖至花木路；8号线从市光路至沈杜公路；9号线从松江南站至曹路；10号线主线从新江湾城至虹桥火车站，支线从新江湾城至航中路；11号线主线从迪斯尼至嘉定北，支线从迪斯尼至花桥；12号线从浦东金海路至七莘路；13号线从张江路至金运路；16号线从龙阳站至滴水湖；17号线从虹桥火车站至东方绿舟。

磁浮列车示范线

2002年12月开始运营的上海磁浮列车示范线是世界上第一条正式投入商业运营的高速磁浮铁路，也是中国第一条集城市交通、观光、旅游于一体的高速交通线。该示范线全长约30千米，行程7分钟。

高速公路网

上海已通车的国家高速公路有京沪高速G2（北京至上海）、沈海高速G15（沈阳至海口）、沪陕高速G40（上海至西安）、沪蓉高速G42（上海至成都）、沪渝高速G50（上海至重庆）、沪昆高速G60（上海至昆明）、上海绕城高速G1501等。

此外，上海省级高速公路有迎宾高速S1（上海市区至浦东机场）、沪芦高速S2（上海市区至芦潮港）、沪奉高速S3（浦东至奉贤在建）、沪金高速S4（上海市区至金山）、沪嘉高速S5、沪翔高速S6、沪崇高速S7、新卫高速S19（新农至金山卫）、外环高速S20、沪常高速S26（上海至常州）、申嘉湖高速S32（上海经嘉兴至湖州）、亭枫高速S36（亭林至枫泾）等。

2018年，上海高速公路车流量44330万辆，日均达到121.5万辆。

城市环境

生态环境质量持续提高。2018年，全市用于环境保护的资金投入989.19亿元，相当于上海市生产总值的3%左右。全年环境空气质量优良率（AQI）为81.1%，比上年提高5.8个百分点；细颗粒物(PM2.5)年日均值36微克/立方米，下降7.7%。深入推进水污染防治行动计划，建立健全河长制、湖长制。全面启动苏州河环境综合整治四期工程，开工建设吴淞江工程上海段，完成698个住宅小区雨污混接改造，城镇污水处理率提高至94.7%，劣V类水体占比下降到18%。2018年末，城市污水处理厂日处理能力达到817.7万立方米，比上年末下降1%。

全市生活垃圾末端处理能力达28650吨/日，其中焚烧13300吨/日。全年清运生活垃圾984.31万吨，生活垃圾无害化处理率达100%。大力推进生活垃圾全程分类，建成再生资源回收点3374个，开工建设15个垃圾资源化利用

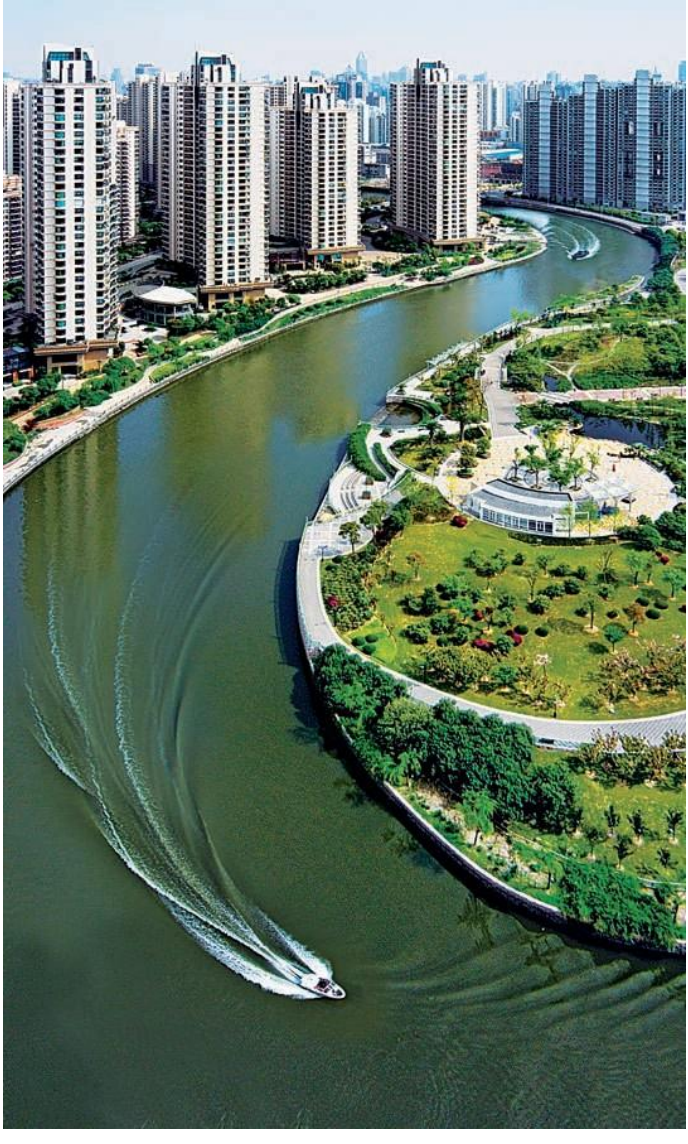

设施。

节能减排和环境保护力度继续加大。2018年，上海单位生产总值能耗和主要污染物排放量进一步下降。启动新一轮清洁空气行动计划，全面集中供热、热电联产燃煤锅炉清洁能源替代，完成所有煤电机组超低排放改造。全面实施土壤污染防治行动计划，开展重点行业企业用地和农用地土壤污染详查，有序推进土壤治理修复。

垃圾分类

2019年1月，上海市十五届人大二次会议表决通过《上海市生活垃圾管理条例》，2019年7月1日起正式实施。《条例》规定，上海市生活垃圾分为可回收物、有害垃圾、湿垃圾和干垃圾四类，首次对生活垃圾从产生源头到末端处置全流程、全周期管理进行立法，以达到生活垃圾的减量化、资源化、无害化。

2019年，上海将实现本市生活垃圾分类区域全覆盖，力争全市70%居住区的生活垃圾分类工作实现达标创建；推进改造居住区分类垃圾箱房和投放点1.7万余个，完成湿垃圾车辆配置900余辆，有害垃圾运输车辆17辆；全市干垃圾日均控制量不超过21000吨，湿垃圾分类量日均高于5520吨，可回收物回收量日均高于3300吨。

“河长制”

2017年1月，上海发布《关于本市全面推行河长制的实施方案》，建立市、区、街镇三级河长体系，三级河长制办公室成立。市、区各级政府负责人担任各级河长。各级河长是河湖管理和保护的第一责任人，市级河长负责协调长江口（上海段）、黄浦江干流、苏州河等主要河道的综合整治和管理保

护。区、街道乡镇级河长负责辖区河道、湖泊治理和保护工作，开展河道污染现状调查，编制综合整治方案，推动综合治理和保护。2018年4月，上海将“湖长制”纳入“河长制”，进一步健全市、区、街镇、村居四级河长（湖长）体系，对全市41个湖泊、6个供水水库落实湖长制。

截至2018年底，上海共计完成1.02万条段劣V类河道（湖泊）治理，劣V类水体比例由2018年初的38.7%降至18%，河湖水面率由9.79%提升至9.92%。

城市精细化管理

上海综合运用法治化、社会化、智能化、标准化手段，提高城市管理精细化水平。

2018年，上海全面实施城市精细化管理三年行动计划，拆除违法建筑4275万平方米，47%街镇实现“无违”创建。完成架空线入地及合杆整治116千米，拆除有安全隐患、违法违规的广告招牌3.9万块。

城市绿化

2018年末，上海新建绿地1307公顷，新建林地7.55万亩，新建城市绿道224千米，新建立体绿化40万平方米，启动建设市级重点生态廊道17条(片)。

郊野公园

至2018年末，全市7个郊野公园（一期）建成运行，分别为青西郊野公园、长兴岛郊野公园、廊下郊野公园、浦江郊野公园、嘉北郊野公园、广富林郊野公园和松南郊野公园。城市公园总数达300座，其中281座向公众免费开放。至2018年 末，人均公园绿地面积达到8.2平方米，湿地保有量46.46万公顷。全市森林覆盖率达到16.9%。

IRISL
818
823

对外开放

口岸功能

出口结构

吸收外资

国际友好城市

外媒驻沪机构

世界城市日

中国国际进口博览会

口岸功能

上海货物进出口发展稳定。2018年，上海关区货物进出口总额达到64064.29亿元。其中，进口26965.19亿元，出口37099.1亿元。上海市货物进出口总额34009.93亿元。其中，进口20343.08亿元，出口13666.85亿元。在出口总额中，高新技术产品出口占全市比重达到42%。

出口结构

外贸结构优化。2018年，上海一般贸易出口好于加工贸易，一般贸易增长9.7% ，加工贸易下降2.2% 。私营企业进出口好于外资企业，前者增速领先14.9个百分点。在出口市场中，全年对欧盟出口2432.99亿元，对美国出口3134.44亿元，对东盟出口1696.06亿元。

吸收外资

近年来，上海利用外资进入“结构换挡期”，形成了服务经济、总部经济和研发经济为主的新格局，外资带来的创新资源要素集聚效应进一步增强。2018年，上海新设外商直接投资合同项目5597项，合同金额469.37亿美元，实际到位金额173亿美元，其中第三产业实到外资占全市比重达89.3% 。至2018年末，在上海投资的国家和地区达182个。同时，落户上海的跨国公司地区总部670家，投资性公司360家，外资研发中心441家。

国际友好城市

截至2018年8月底，上海市及相关区已与世界上59个国家的89个市（省、州、大区、道、府、县或区）建立了友好城市（区）关系或友好交流关系。

外媒驻沪机构

截至2018年12月底，外国驻沪新闻机构共有77家，共派有常驻记者98名，涉及日本、美国、法国、英国、德国、荷兰、西班牙、俄罗斯、韩国、丹麦、瑞士、挪威、新加坡、澳大利亚、意大利、摩洛哥，共16个国家，涵盖美联社、路透社、法新社、俄塔社、共同社、彭博社、埃菲社等世界主要通讯社和各国主流媒体。

世界城市日

2010年10月31日上海世博会高峰论坛发布《上海宣言》，倡议将10月31日上海世博会闭幕之日定为世界城市日，让上海世博会的理念与实践得以永续。

在中国政府和有关各方的共同努力下，2013年12月6日，第68届联合国大会第二委员会通过决议，决定自2014年起将每年的10月31日设为“世界城市日”。这是中国首次

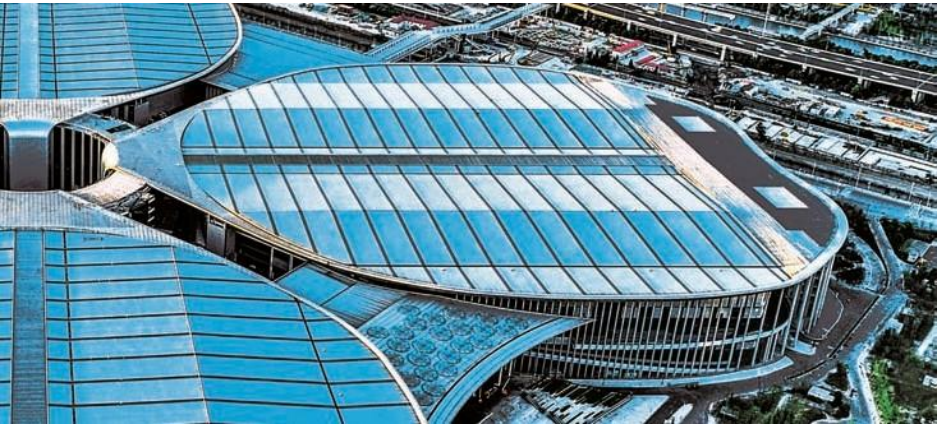

在联合国推动设立的国际日，获得了联合国全体会员国的支持。首个“世界城市日”活动全球启动仪式于2014年10月31 日在上海举行，主题为“城市转型与发展”，契合了中国当前新型城市化发展战略和可持续的发展理念。

中国国际进口博览会

2018年11月5日至10日首届中国国际进口博览会在国家会展中心（上海）（见上图）成功举办。中国国际进口博览会是世界上第一个以进口为主题的国家级博览会，创造了多项国际博览会纪录，共有172个国家、地区和国际组织参会，3617家境外企业参展，展览总面积达30万平方米。

展会采购交易成果丰硕，按一年计累计意向成交578.3亿美元，其中与“一带一路”沿线国家达成意向成交47.2亿美元。上海组建四大采购商联盟，搭建“6+365天”一站式交易服务平台，建设集保税展示、商品交易、物流仓储、通关服务于一体的虹桥常年保税展示交易场所。

China (Shanghai) Pilot Free Trade Zone
中国（上海）自由贸易试验区
中国(上海)自由贸易试验区管理委员会
上海自贸区联合发展有限公司
F.E.TRANS

深化改革

上海自贸试验区

重点领域改革

优化营商环境

上海自贸试验区

2013年8月，国务院正式批准设立中国（上海）自由贸易试验区（以下简称“上海自贸试验区”）。上海自贸试验区肩负着中国在新时期加快政府职能转变、积极探索管理模式创新、促进贸易和投资便利化，为全面深化改革和扩大开放探索新途径、积累新经验的重要使命，是国家战略需要。

2015年4月，国务院批复了上海自贸试验区的深化改革方案，标志着上海自贸试验区建设进入了一个新的阶段。2018年11月，在首届中国国际进口博览会开幕式上，国家主席习近平表示将增设中国上海自由贸易试验区新片区。

实施范围

中国（上海）自由贸易试验区，是中国政府设立在上海的区域性自由贸易园区，位于浦东境内，属中国自由贸易区范畴。2013年9月29日中国（上海）自由贸易试验区正式成立，面积28.78平方千米，涵盖上海市外高桥保税区、外高桥保税物流园区、洋山保税港区和上海浦东机场综合保税区等4个海关特殊监管区域。2014年12月28日全国人大常务委员会授权国务院扩展中国（上海）自由贸易试验区区域，范围由原来的4个区域，加上陆家嘴金融片区、金桥开发片区、张江高科技片区，面积扩大4.2倍，达到120.72平方千米，占浦东新区总面积的10%。

地理位置

上海外高桥保税区濒临长江入海口，地处黄金水道和黄金岸线交会点，紧靠外高桥港区，规划面积10平方千米，已封关运作面积8.9平方千米，是全国第一个，也是目前全国所有海关特殊监管区域中经济总量最大、经济效益最好的保税区。

上海外高桥保税物流园区紧临外高桥港区，封关面积1.03平方千米，是中国首家区港联动保税物流园区，可同时享受保税区、出口加工区相关政策和上海港的港航资源。

洋山保税港区由位于上海芦潮港的陆域部分、东海大桥和位于浙江嵊泗的小洋山港口区域组成，规划面积14.16平方千米，已封关面积8.14平方千米，是上海市和浙江省跨区域合作建设、实行海关特殊监管的经济功能区。

上海浦东机场综合保税区位于浦东机场第三跑道西侧，北通外高桥保税区，南达洋山保税港区，已封关面积3.59平方千米，是浦东新区东海岸线的区域中心节点之一。浦东机场综合保税区实行保税物流区域与机场西货运区一体化运作，具有浦东机场亚太航空复合枢纽港优势，是上海临空服务产业发展的先导区。

陆家嘴金融片区共34.26平方千米，东至济阳路、浦东南路、龙阳路、锦绣路、罗山路，南至中环线，西至黄浦江，北至黄浦江，是上海国际金融中心建设的核心区域、上海国际航运中心的高端服务区，以及上海国际贸易中心的现代商贸集聚区。

金桥开发片区共20.48平方千米，东至外环绿带，南至锦绣东路，西至杨高路，北至巨峰路，是上海重要的先进制造业核心功能区、生产性服务业集聚区、战略性新兴产业先行区和生态工业示范区。

张江高科技片区共37.2平方千米，东至外环线、申江路，南至外环线，西至罗山路，北至龙东大道，是上海贯彻落实创新型国家战略的核心基地，也是推进上海建设具有全球影响力的科技创新中心的关键载体。区内形成了集成电路，软件和生物医药科技产业基地，国家信息产业基地等9个国家级基地，以及多模式、多类型的创新创业孵化体系。

发展历程

1990年6月	外高桥保税区批准设立。
2003年12月	外高桥保税区物流园区批准设立。
2005年6月	洋山保税港区批准设立。
2009年7月	浦东机场综合保税区批准设立；
11月	上海综合保税区管理委员会组建。
2011年11月	第11届世界自由贸易区大会在上海成功召开。
2012年11月	上海首次提出“探索建立符合国际惯例的自由贸易园区”。
2013年9月	中国(上海)自由贸易试验区挂牌成立。
2014年7月	2014年修订版上海自贸试验区“负面清单”公布。
12月	国务院决定在广东、天津、福建特定区域再设三个自贸试验区，以上海自贸试验区试点内容为主体，结合地方特点，充实新的试点内容。同时批复同意上海自贸试验区扩展区域。
2015年4月	国务院批准《进一步深化中国（上海）自由贸易试验区改革开放方案》。
2016年12月	上海市人大常委会通过修正案，从法制层面提供保障自贸区法规调整实施不再三年为限。
2017年3月	国务院正式印发《全面深化中国（上海）自由贸易试验区改革开放方案的通知》，这是上海自贸试验区设立以来的第三版方案，共七大板块，23条内容，首次明确上海自贸区要设立自由贸易港区，提出在洋山保税港区和上海浦东机场综合保税区等海关特殊监管区域内，设立自由贸易港区。
2018年5月	全国首张国发产品“一企一证”落地浦东，上海自贸试验区先行先试工业产品生产许可证制度改革再升级，企业依据一张证书即可开展相应的多项经营活动，准入便利化水平不断提高。
2018年6月	上海自贸试验区推出《中国（上海）自由贸易试验区关于扩大金融服务业对外开放进一步形成开发开放新优势的意见》。意见分六大部分、25条举措，体现了上海自贸区在扩大金融开放中的“试验田”作用。
2018年11月	国家主席习近平在首届进博会开幕式主旨演讲中宣布，将增设中国上海自由贸易试验区新片区。

阶段成果

中国（上海）自由贸易试验区建设五年来，先后推进实施1.0版、2.0版、3.0版等三个总体方案，按照“三区一堡”的目标要求，大力推动投资、贸易、金融和事中事后监管等领域的制度创新，着力营造法治化、国际化、便利化的营商环境，以改革促发展、促转型，区域经济发展总量规模稳步提升，区域经济转型发展步伐不断加快。

投资环境逐步优化。市场准入管理新体制初步建立。外商投资负面清单管理制度经过多轮修订完善，负面清单由190条缩减到45条，90%左右的国民经济行业对外资实现了准入前国民待遇，并且负面清单管理模式已向全国其他自贸试验区和近400个国家级开发区复制推广。服务“一带一路”的桥头堡作用逐步发挥。目前，浦东企业在新加坡、捷克等30 个“一带一路”沿线国家投资近200个项目，中方投资额达46.8亿美元。

贸易服务体系不断完善。截至2018年9月，上海自贸区保税片区进出境时间较全关水平缩短78.5%和31.7% ，物流成本平均降低10% ，进出口通关无纸化率达95.6% 。建成上海“国际贸易”单一窗口3.0版，覆盖23个口岸和贸易监管部门，口岸货物申报和船舶申报100%通过单一窗口办理，服务企业超过27万家，企业申报数据项在船舶申报环节缩减65%，在货物申报环节缩减24%，累计为企业节省成本超过20亿元。

金融市场体系日益完备。自由贸易账户功能不断拓展，实现本外币一体化管理，成为境外融资、结售汇便利化等许多重要金融改革的基础。截至2018年12月底，累计开立FT账户13.6万个，1-12月跨境人民币结算总额25518.88亿元，比上年增长83.9%，占全市35.3%；跨境双向人民币资

金池收支总额4826亿元，增长1.8倍。

政务服务愈加高效透明。商事登记制度改革持续深化，率先开展企业名称登记改革，推出可选用名称库，推进企业名称全程电子化，80%企业名称通过网络申报，企业名称核准时间提速40%。

2018年中国（上海）自由贸易试验区主要经济指标及其增长速度

指标	单位	绝对值	比上年增长（%）
税收总额	亿元	2680.20	12.1
一般公共预算收入	亿元	648.16	12.0
外商直接投资实际到位金额	亿美元	67.70	-3.5
全社会固定资产投资总额	亿元	638.07	-6.2
规模以上工业总产值	亿元	4965.00	-0.7
社会消费品零售额	亿元	1515.67	1.4
商品销售额	亿元	40874.86	7.2
服务业营业收入	亿元	5723.97	11.8
外贸进出口总额	亿元	14600.00	4.1
出口额	亿元	4542.50	8.3
期末监管类金融机构数	个	887	4.5

重点领域改革

上海深入推进重点领域改革。创建国资国企综合改革试验区，实施创新发展、重组整合、清理退出项目282个，完成电气集团整体上市和衡山集团公司制改革。率先制定实施“民营经济健康发展27条”，民营企业工业产值、进出口总额、固定资产投资总额等的增速高于全市平均水平。推进商事制度改革，平均每个工作日新注册企业1318户，比上年增长11.8%。

优化营商环境

上海营商环境改革取得明显成效。作为全国权重55%的样本城市，上海助力我国在世界银行营商环境报告中的排名从第78位提升到第46位。自2017年上海市政府发布《上海市着力优化营商环境加快构建开放型经济新体制行动方案》以来，上海营商环境持续改善，特别在企业开办时间、登记财产耗时、办理施工许可证时间和跨境贸易等方面，效率显著提升。

2018年，上海率先推进政务服务“一网通办”，借助“互联网+”提升行政服务效率。以地方事权为主的获得电力、开办企业、办理施工许可、跨境贸易、纳税、登记财产等6项指标取得明显进步，办理和审批环节平均压缩30.5% 、办理时间平均减少52.8%。

上海实施9个方面18项减税降费政策举措，2018年全年为企业新增减负超过500亿元。修订地方定价目录，政府定价管理项目从53个减少到35个。

科技创新

科创中心建设

创新主体

创新成果转化

创新创业平台

科技体制机制创新

科普基础设施

科创中心建设

上海科技创新中心建设取得新突破。2018年，全市用于研究与试验发展（R&D）经费支出相当于全市生产总值的4%左右。

大科学设施、功能型平台和高水平科研机构建设全面推进，转化医学设施投入试运行，硬X射线自由电子激光装置、李政道研究所实验楼开工建设，全脑神经连接图谱、智慧天网等一批市级科技重大专项启动实施，机器人、低碳技术等16个研发和转化功能型平台全面启动运行，国家集成电路、智能传感器制造业创新中心、张江药物实验室以及脑与类脑研究中心挂牌成立。

2018年，中国国家主席习近平在首届中国国际进口博览会开幕式的主旨演讲中提到：将在上海证券交易所设立科创板并试点注册制，支持上海国际金融中心和科技创新中心建设，不断完善资本市场基础制度。

在科创板的推进过程中，上海将充分发挥金融市场集聚、科技资源丰富的优势，注重资本市场和科技创新相结合，使资本市场服务于发展潜力大、带动作用强、成长性高的科创企业。

创新主体

上海创新主体高度集聚。2018年末，全市拥有外资研发中心441家。科技小巨人（含培育）企业达到1798家，技术先进型服务企业305家，2016—2018年有效期内高新技术企业总数达9206家。

创新成果转化

重大科创成果不断涌现。2017年11月27日，世界首只体细胞克隆猴在中国科学院神经科学研究所（上海）诞生（见下图）；2018年8月上海科学家人工创建全球首个单条染色体真核细胞；2018年10月，阿尔兹海默症治疗新药已提交上市申请。2018年共认定高新技术成果转化项目656项。其中，电子信息、生物医药、新材料等重点领域项目占比达到86.3%。认定登记的各类技术交易合同21630件，合同金额1303.20亿元，增长50.2%。

创新创业平台

创新创业环境持续改善。2018年，上海500余家众创空间在孵服务科技企业超过2.7万家，覆盖科技类创业者超过38万名。全市专利授权量为9.25万件，比上年增长27% ，其中发明专利授权量为2.13万件，增长3.1% 。建设亚太地区知识产权中心城市，每万人口发明专利拥有量达到47.5件， 比上年增长14.5%。

科技体制机制创新

2018年，上海调整科创中心建设推进机制和张江管理体制，加快推进张江综合性国家科学中心建设，启动实施人才高峰

工程，高层次人才进一步集聚。加快推广创新改革实验成果，在国务院确定向全国复制推广的36项改革举措中，1/4为上海创造的经验。

科普基础设施

上海不断加强科普基础设施建设，初步建立起以上海科技馆为引领，一批专题性科技场馆为主干，众多基础性科普教育基地为辅助的多元化、多类别的科普基础设施网络。2018年，全市共有科普教育基地331个，其中，综合性科普 场馆2个，专题性科普场馆54个，基础性科普教育基地275 个。

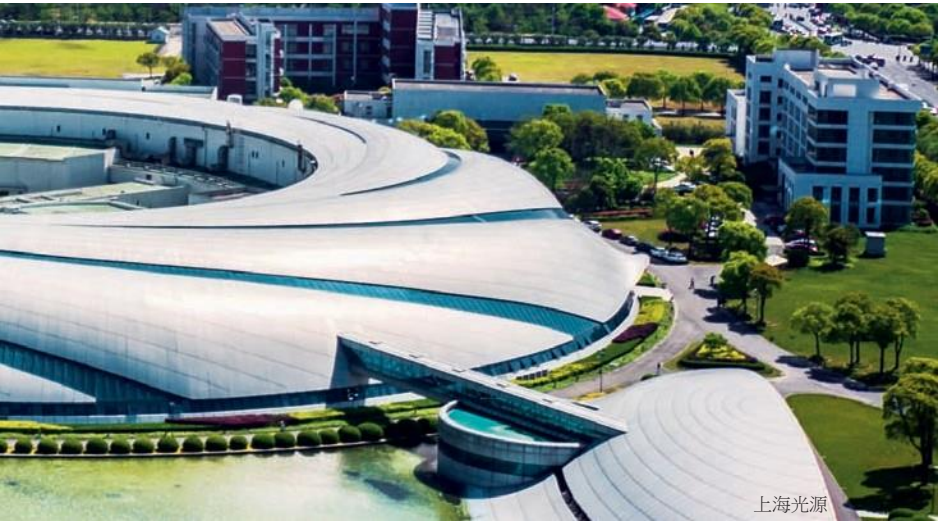

上海光源

社会事业

教育

卫生

文化设施

文化艺术

创意园区

广播电影电视

新闻出版

竞技体育

体育设施

教育

上海教育综合改革稳步推进。至2018年末，全市拥有普通高等院校64所，在校学生51.78万人，毕业生13.25万人。有49家机构培养研究生，全年招收全日制研究生5.27万人，在校全日制研究生15.85万人，毕业全日制研究生4.31万人。全市有普通小学721所，普通中等学校913所。全市九年义务教育入学率保持在99.9%以上。有民办普通高校19所，在校学生11.03万人；民办普通中学131所，在校学生8.37万人；民办小学111所，在校学生10.66万人。有成人中高等学历教育学校26所，成人职业技术培训机构631所，老年教育机构290所。有校外教育机构23所。其中，青少年活动中心（含少年宫）19所，少年科技站3所，少年之家1所。

卫生

上海继续推进家庭医生“1+1+1”签约服务，即所有社区卫生服务中心启动居民、家庭医生、对接医院三方签约服务。签约居民666.3万人，常住居民签约率为30%，其中60岁以上老年人签约373.59万人，重点人群签约377.03万人。签约医疗机构组合内就诊率70.58%，签约社区就诊率46.51%，开具延伸处方累计达240万张。

至2018年末，全市拥有医疗卫生机构5298所，其中医院364所，基层医疗卫生机构4729所。全市有卫生技术人员20.65万人，其中执业（助理）医生7.49万人。全市卫生机构拥有床位数14.72万张，比上年增长9.4%。2018年，全市医疗机构共完成诊疗人数2.76亿人次。全市婴儿死亡率3.52‰。

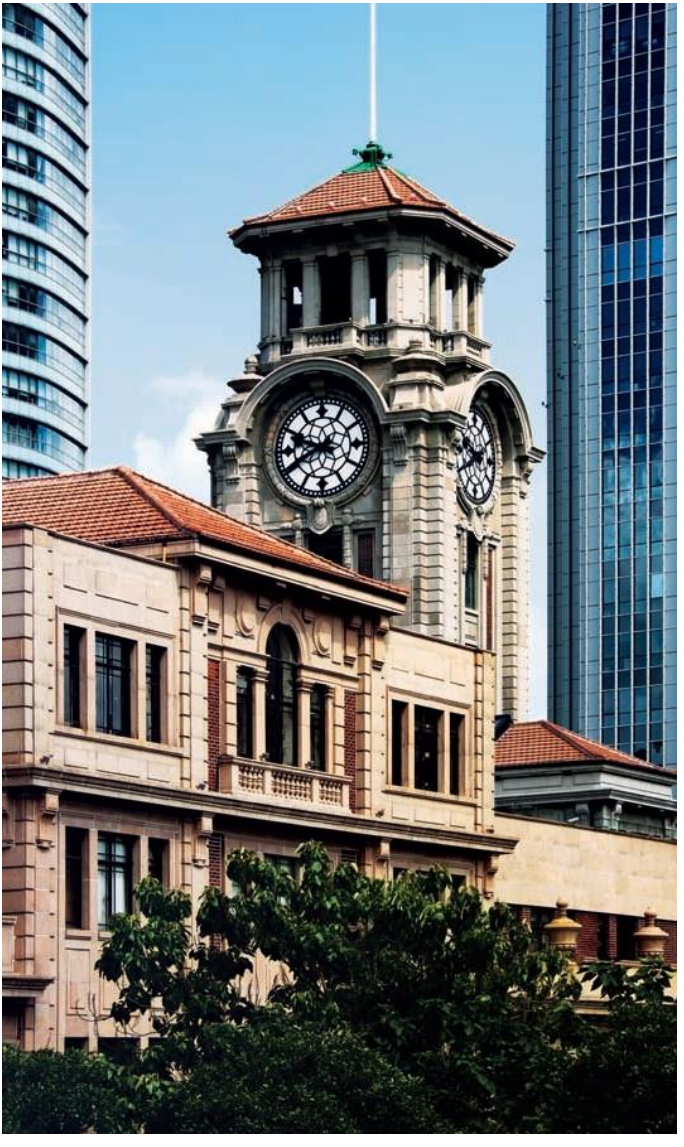

文化设施

20世纪90年代以来，上海建成上海博物馆、上海图书馆、上海大剧院、上海文化广场、上海书城、上海城市规划展示馆、上海科技馆、东方艺术中心、东方绿舟、国际舞蹈中心等一批公益性和功能性文化娱乐场所。大世界非遗中心、世博会博物馆、上海交响音乐博物馆对外开放。正在建设中的上海大歌剧院坐落于世博后滩，被誉为“十三五”规划期间上海最重要的文化地标之一。至2018年末，全市拥有市、区级文化馆、群众艺术馆25个，艺术表演团体329个，公共图书馆23个，档案馆49个，博物馆131个。

上海图书馆

上海图书馆位于徐汇区淮海中路1555号，建筑面积总计12.7万平方米，馆藏中外文献5500余万册(件)。该馆设有各类阅览室和专室32个，阅览座位3000多个，个人研究室20间，此外还有展览厅、报告厅等。2017年，上海图书馆东馆项目动工，预计2020年建成。东馆坐落于浦东新区，总建筑面积11.5万平方米，建成开放后，将拥有阅览座席约6000个，全开架藏书约480万册，读者年接待量可达400万人次，并全面引进数字阅览等智能化服务。

上海博物馆

上海博物馆位于市中心人民广场南侧的黄浦区人民大道201号，建筑总面积3.92万平方米，珍藏历史艺术文物逾11.2万件。该馆设有10个艺术陈列专馆、4个文物捐赠专室和3个特别展览厅。2016年，上海博物馆东馆建设项目开工。东馆位于上海科技馆西侧，总建筑面积约10.5万平方米。东

馆的展陈将突出中国古代艺术这条主线和“一带一路”、上海与江南文化两条辅线。

上海文化广场

上海文化广场位于黄浦区复兴中路597号，建筑面积达6.49万平方米，文化广场拥有世界上最具规模的地下剧场，是以音乐剧为主体的多功能剧场，能提供2010个座位。

上海大剧院

上海大剧院位于黄浦区人民大道300号，毗邻上海市人民政府，占地面积约为2.1公顷，总建筑面积6.28万平方米， 拥有3个剧场，是具有国际先进水平的剧院。

上海城市规划展示馆

上海城市规划展示馆位于黄浦区人民大道100号，建筑面积1.84万平方米。展馆陈列着上海核心地区的巨大模型， 面积达800平方米。展馆地下为老上海特色街，体现老上海风情。

上海科技馆

上海科技馆位于浦东新区世纪大道2000号，建筑面积9.8万平方米，以“自然、人、科技”为主题，是上海重要的科普教育基地和休闲旅游基地。该馆设有7个展区，每年可接待观众300万人次。

东方艺术中心

东方艺术中心位于浦东新区丁香路425号，总建筑面积近4万平方米，由1953座的东方音乐厅、1020座的东方歌剧院和333座的东方演奏厅组成。拥有世界一流的舞台声光设备，可满足多种文艺类型演出的需要。

中华艺术宫

中华艺术宫位于原上海世博会中国馆内，总建筑面积16.69万平方米，展示面积6.4万平方米，拥有27个展厅以及影视报告厅、公共艺术图书馆等功能设施，收藏、展示和陈列反映中国近现代美术的起源与发展脉络的艺术珍品。

上海当代艺术博物馆

上海当代艺术博物馆位于原上海世博会城市未来馆，总建筑面积4.1万平方米，是中国大陆第一家公立的当代艺术博物馆，也是集当代艺术展览、收藏、研究、交流、体验教育等功能为一体的标志性城市公共文化活动中心。

刘海粟美术馆

刘海粟美术馆位于长宁区虹桥路1660号，是中国首座以个人名字命名的省级国家美术馆，1995年3月16日建成并正式对外开放。2012年9月，刘海粟美术馆启动迁建工程。新馆地处长宁区延安西路凯旋路口的海粟绿地内，占地面积3600余平方米，建筑面积近5000平方米。

上海电影博物馆

上海电影博物馆位于徐汇区漕溪北路上海电影制片厂原址，总建筑面积超过10万平方米，是国内规模最大的电影博物馆。博物馆分为四大主题展区，一座艺术影厅、五号摄影棚等，是向参观者呈现百年上海电影魅力的一座城市文化标志性场馆。

上海市历史博物馆

上海市历史博物馆位于黄浦区南京西路325号上海跑马总会旧址，占地面积约10000平方米，展陈面积9800平方米，是一座综合反映上海城市历史发展的地志性博物馆，于2018年3月正式开馆。基本陈列位于东楼，由古代上海和近代上海组成，较全面地反映了上海的政治、经济、文化与社会的历史变化。西楼则为临展厅、文创区域及观众服务区。

上海国际舞蹈中心

上海国际舞蹈中心坐落于长宁区虹桥路1650号，总建筑面积8.5万平方米，是全国乃至亚洲第一个专业性舞蹈中心，是国内领先、国际一流的舞蹈艺术基地。拥有一个座席数1080座的大剧场和一个300座的合成排演厅（小剧场）。于2016年10月正式对外开放。

上海世博会博物馆

上海世博会博物馆位于原上海世博会浦西园区，面积约4万平方米，是一座综合性博物馆。博物馆全面综合地反映了2010年中国上海世博会盛况，同时介绍1851年以来世博会历史及2010年以后各届世博会的情况，并为与世博会相关的文化交流提供平台。

国际乒乓球博物馆和中国乒乓球博物馆（简称“乒博馆”）

乒博馆位于黄浦区世博园地块，占地面积5000平方米，由位于瑞士洛桑的原国际乒联博物馆和中国乒乓球博物馆整合建设。国际馆拥有总藏品8000余件，以时间脉络为序设置六个展区，中国馆拥有总藏品3000余件，根据乒乓运动传

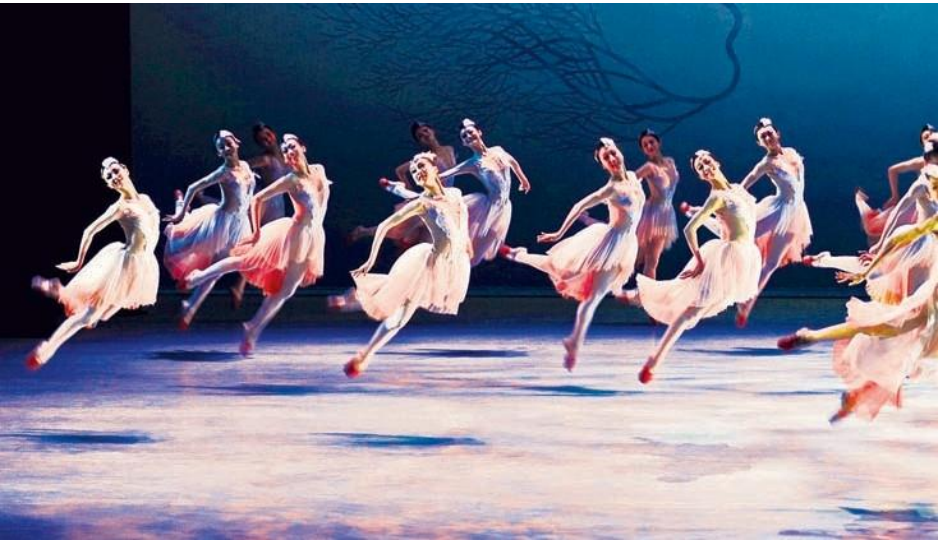

入中国，以及在中国的发展经历设置四个展区。

演艺大世界——人民广场剧场群

上海环人民广场地区剧场云集，历史上曾先后集聚过80余家剧场、戏院、书场等各类文化演艺场所。随着黄浦剧场、中国大戏院、长江剧场等一批沪上老剧场先后完成修缮改造、投入运营，全市首批地方戏曲展演中心（天蟾逸夫舞台、大世界）和舞台艺术排练中心（白玉兰剧场）活力显现，正常运营的剧场及展演空间达39个，其中人民广场周边1.5平方千米区域内，正常运营的剧场及展演空间有21个，密度高达每平方千米14个，是国内目前规模最大、密度最高的剧场群，也是国内剧场演出资源最集中、影响最大的区域之一。

文化艺术

2018年成功举办第三十四届“上海之春”国际音乐节、第十九届中国上海国际艺术节、上海国际电影电视节、第五届市民文化节等重大文化活动。全年市民参与文化活动人数近3000万人次。

上海国际电影电视节

上海国际电影节是中国第一个获国际电影制片人协会认可的15个国际A类电影节之一。1993年首次举办，电影节于每年6月上旬举行。主体竞赛单元包括金爵奖国际影片评选、亚洲新人奖评选以及手机电影节短片大赛。电影节推动了中外多元电影内容产品的交流与交易，同时也成为了电影项目与资本对接的桥梁和发掘、推广电影新锐力量的重要平台。

上海电视节是中国第一个国际性电视节，也是亚洲最重

要的国际电视交流、合作平台之一。前身为上海国际友好城市电视节，创建于1986年12月10日，电视节于每年6月举行。电视节电视评奖活动“白玉兰奖”评选包括电视电影、电视连续剧、纪录片、动画片和综艺单元在内的优秀电视节目。

上海国际艺术节

上海国际艺术节是由中华人民共和国文化和旅游部主办、上海市人民政府承办的中国唯一的国家级综合性国际艺术节，成立于1999年，每年举办一次。截至2018年，来自五大洲70多个国家和地区的4万余名艺术家、700余个中外艺术团体造访艺术节，共上演中外剧（节）目1034台，超过465万观众走进剧场观看了演出。艺术节自2014年起创设“艺术天空”系列演出，共举办172台302场，惠及160万观众。2015年设立的艺术教育板块，共举办172项315场艺术教育活动。

创意园区

近年来上海通过与产业发展结合，与工业布局调整和保护历史建筑结合，与区域功能特色结合，推动创意产业发展。目前，全市创意产业园区涉及工业设计、室内设计、建筑设计、广告设计、服装设计、游戏软件、动漫艺术、网络媒体、时尚艺术、影视制作、品牌发布、工艺品制作等多种产业门类，兴起了“创意仓库”、“周家桥创意中心”、宜昌路“e仓”、莫干山路“M50”、昌化路“静安创意产业园”等一批创意产业园区。

创意仓库

“创意仓库”位于静安区苏州河北岸光复路181号，总建筑面积2万多平方米。现已进驻10多家创意设计公司、40多家企业，其中大部分是有境外背景的创意工作室，以城市规划、建筑设计、环境艺术为主。

M50

M50位于普陀区莫干山路50号，园区建筑面积4.1万平方米，是目前苏州河畔保留最完整的民族纺织工业建筑遗存，也是目前上海最具规模和影响力的创意产业基地。以视觉艺术、时尚创意为主题，吸引了14个国家和地区及国内10多个省市的80多家企业入驻，是目前上海最具规模和影响力的创意产业基地。

同乐坊

同乐坊位于静安区西康路、余姚路和海防路所围合出的三角地带，建筑面积2万平方米，20世纪曾是上海最著名的“弄堂工厂”集聚区。同乐坊由22个小部分组成，主打“文化、休闲、创意”，时尚娱乐和文化休闲产业兼备。

八号桥

八号桥位于黄浦区建国中路，总建筑面积12万平方米，其中80%为办公楼，楼宇之间以桥连接。目前，该园区已吸引来自不同地区和领域的40多家创意类、艺术类、时尚类企业入驻，成为名副其实的创意策源地和文化时尚聚集地。

田子坊

田子坊位于泰康路210弄，面积7万余平方米，在20世纪50年代老厂房和旧民居基础上建设而成，老厂房和旧民居的犬牙交错成为其鲜明的特色，成为历史与现代风情交融的创意乐园。

上海城市雕塑艺术中心

上海城市雕塑艺术中心位于长宁区淮海西路，总展示面积2万平方米，园区利用原上钢十厂的旧厂房改造而成，最大限度地保持了原有的空间特征及生态感。引进有各类设计工作室、手工作坊等，并将建成多媒体生产园区。

尚街

尚街位于徐汇区嘉善路，总建筑面积4万平方米，系由三枪制衣厂老厂房改造而成的时尚生活区。区域内云集国际服装研发机构、时尚会所和创意家居，吸纳了顶级国际时装、造型设计、时尚制作等专业团队，形成庞大的创意体系。

1933老场坊

1933老场坊位于虹口区溧阳路611号，总建筑面积3.25万平方米，原上海工部局宰牲场。1933年，由工部局出资兴建，英国著名设计师巴尔弗斯设计。整体建筑为古罗马巴西利卡式风格，外方内圆的整体结构暗合了中国“天圆地方”的传统理念。在结合历史风貌的基础上，吸引不少特色小店、餐馆、工作室入驻。

广播电影电视

上海是中国广播电影电视业发源地之一，至2018年末，全市共有广播节目22套，公共电视节目25套；有线电视用户数804万户，其中有线数字电视用户数736万户。全年生产电视剧51部，共2190集，动画电视8388分钟。

新闻出版

2018年，上海成功举办了“2018上海书展”等一系列大型出版交流活动。全年出版报纸8.17亿份、各类期刊0.85亿册，图书4.80亿册。

上海不断推进媒体、国有文艺院团和世纪出版集团改革。上海报业集团的新媒体转型改革不断深化。2013年10月28日，由解

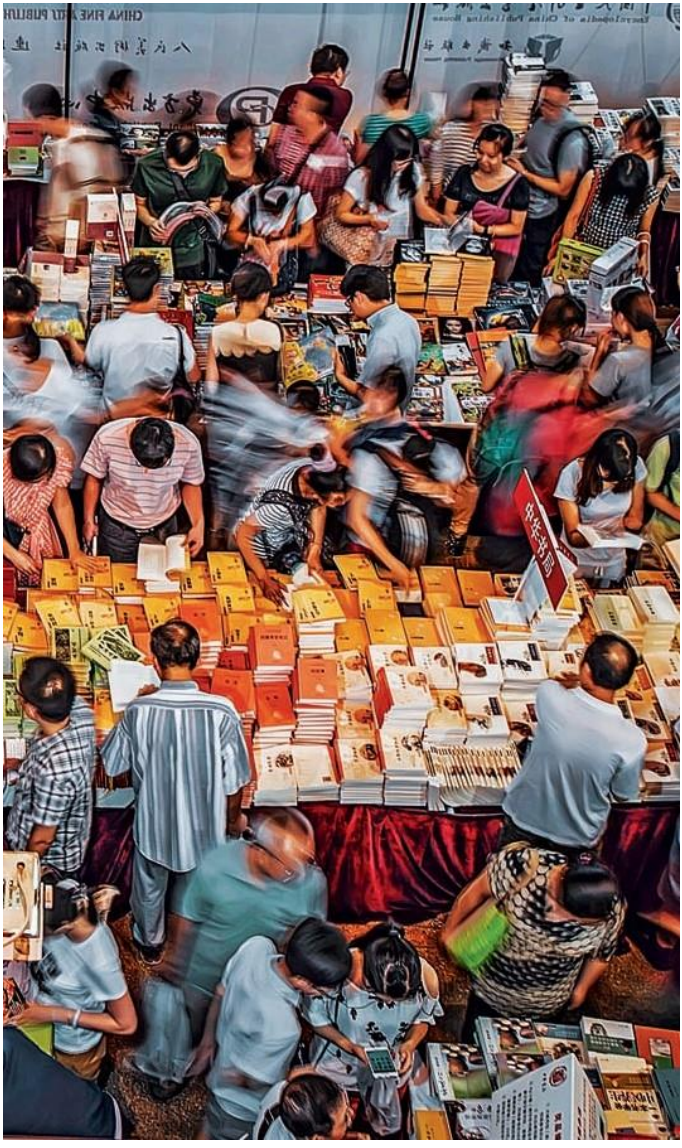

放日报报业集团和文汇新民联合报业集团整合重组的上海报业集团正式成立。作为中国第一大报业集团，上报集团优化报业结构，突出报纸特色，发力新媒体平台。《解放日报》《文汇报》《新民晚报》等主要报纸纷纷改版，“上观新闻”“澎湃新闻”“界面·财联社”等新媒体项目相继涌现，成为媒体融合中备受关注的“现象级”项目。

世纪出版集团综合改革继续推进。2016年9月启动“3+1”综合改革，聚焦上海人民社、文艺社、少儿社和教育出版；推进“互联网+出版”，助推集团数字化转型。2018年7月，启动上海少年儿童出版社综合改革。

竞技体育

2018年上海成功举办国际国内重大体育比赛共175次。

成功举办F1中国大奖赛、ATP1000网球大师赛、环球马术冠军赛、上海国际马拉松赛等品牌赛事。上海城市业余联赛共开展赛事活动6186个，参与市民近250万人次。成功举办上海市第十六届运动会，共有约220万人次参与。76名上海体育健儿在雅加达亚运会上共获得19人次金牌。

体育设施

20世纪90年代以来，上海以承办国际、国内重大体育赛事为契机，加强体育设施建设，相继建成上海体育场、上海国际赛车场、上海虹口足球场、中国残疾人体育培训基地、旗忠网球中心、东方体育中心等一批多功能的体育场馆。2018年内全市共新建89条市民健身步道、新建改建72片市民球场、342个市民益智健身苑点。

上海国际赛车场

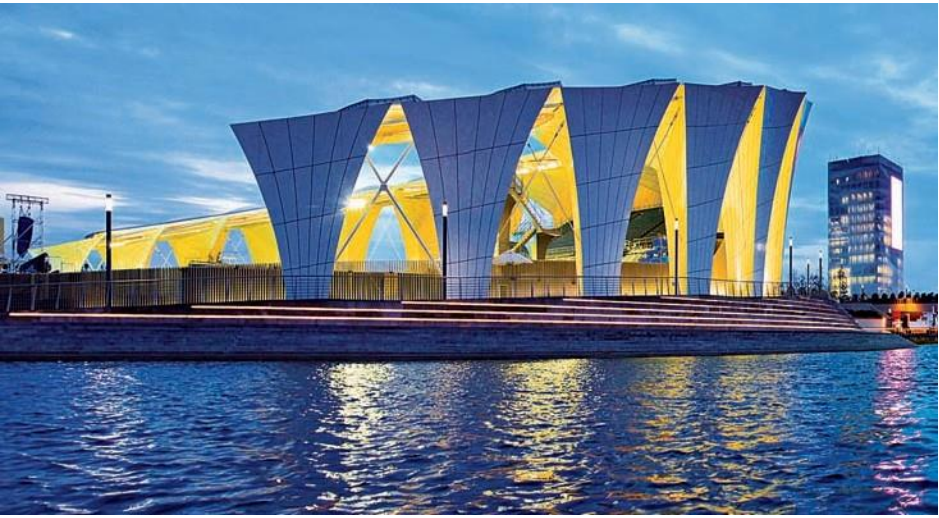

上海体育场

上海体育场位于徐汇区天钥桥路666号，总建筑面积15万平方米，可容纳8万名观众，是具有国际标准的体育场。2017年9月，徐家汇体育公园更新改造工程开工，作为保留的4栋主要建筑之一，上海体育场将与上海体育馆、上海游泳馆和东亚体育大厦一起，被打造成具有活跃功能互动的公共开放界面。

上海国际赛车场

上海国际赛车场位于嘉定区安亭镇，占地面积5.3平方千米。该赛车场主赛道呈“上”字形，全长5.45千米，最高允许时速327千米。场内可容纳近20万观众。上海国际赛车场每年举办F1中国大奖赛，并多次承办世界杯汽车大奖赛（A1）、世界摩托车大奖赛（Moto GP）、全国房车锦标赛（CTCC）以及中国方程式公开赛（CFO）等重大赛事。

上海东方体育中心

上海东方体育中心位于浦东新区泳耀路300号，靠近上海世博会园区，总建筑面积16.38万平方米，是一个以水上项目为主的综合性体育场馆，包括可容纳1.2万人的综合馆，容纳5000人的游泳馆，容纳5000人的室外跳水池和一幢独立的行政大厦。东方体育中心成功举办了第14届国际泳联世界锦标赛、中国杯世界花样滑冰大奖赛、国际滑联短道速滑世界杯和国际滑联短道速滑世界锦标赛等重大国际国内顶级赛事。

上海虹口足球场

上海虹口足球场位于虹口区东江湾路444号，总建筑面积7.29万平方米，观众席位3.5万个，另设包厢47个。是亚洲第一个专业足球场，具有举办高水准国际国内足球比赛的功能。

都市生活

居民收入

居民消费

居住条件

社会保障

残疾人救助

居民收入

2018年，全市居民人均可支配收入64183元，比上年增长8.8%。其中，城镇常住居民人均可支配收入68034元，增长8.7%；农村常住居民人均可支配收入30375元，增长9.2%。

居民消费

2018年，全市居民人均消费支出43351元，比上年增长8.9%。其中，城镇常住居民人均消费支出46015元，增长8.8%；农村常住居民人均消费支出19965元，增长10.4%。

居住条件

上海市民居住条件不断改善。至2018年末，上海城镇居民人均住房建筑面积37平方米。加大租赁房建设力度，新建和转化租赁房源21.2万套，新增代理经租房源14.6万套。全年新增供应各类保障房8万套。完成中心城区二级旧里以下房屋改造42.7万平方米、受益居民2.2万户；完成1046万平方米旧住房综合改造、受益居民17万户；完成110万平方米里弄房屋修缮保护。

社会保障

上海更加注重保障基本民生，着力推进普惠性、基础性、兜底性民生建设，形成一批更加公平、更有效的制度安排。

医疗保障

统一城乡居民基本医保制度，社会保障制度基本实现城乡统一。至2018年末，上海全市共有1573.37万人（包括离退休人员）参加城镇职工基本养老保险，有78.70万人参加城乡居民基本养老保险。全市共有1524.82万人（包括离退休人员）参加职工基本医疗保险，342.76万人参加城乡居民基本医疗保险。

最低生活保障

职工月最低工资标准从2003年的每人每月570元提高到2018年的2420元，小时最低工资标准由上年的20元提高至21元，最低生活保障标准由每人每月970元提高至1070元。上海最低生活保障等待遇标准水平位居全国前列。全年各级政府支出城镇居民最低生活保障金18.23亿元，农村居民最低生活保障金3.04亿元、特困供养金0.66亿元、粮油帮困0.83亿元、医疗救助金4.58亿元。

养老保障

养老服务供给能力稳步提高。至2018年末，全市共有养老床位14.7万张，比上年新增7103张。全市建有社区老年人日间服务中心641家，比上年新增81家，社区老年人助餐服务点815家。全面推行长期护理保险试点，改建失智老人

照护床位1194张，改造郊区农村薄弱养老机构44家。民政部门共有各类提供住宿的收养性社会服务机构830个，床位15.08万张，其中，养老机构712家，床位14.41万张。

残疾人救助

上海残疾人救助力度不断加大。2018年，全市拥有1071家康复机构，全年有29.41万人参加康复训练。经残联部门认定的残疾人职业培训机构数达到18家，15408人次参加了残疾人职业培训。重度残疾人生活补贴发放覆盖83650人，重残医保享受人数达51813人。

名胜旅游

城市旅游

名胜古迹

革命遗址

旅游景观

“海派风情”老街区

饮食购物

城市旅游

上海是中国主要旅游城市之一，也是一座国际化旅游城市。2018年，全市旅游产业实现增加值2078.64亿元，比上年增长8.1%。旅游服务水平不断升级。至2018年末，全市有星级宾馆206家，其中五星级宾馆72家；旅行社1639家，其中经营出境旅游业务的292家；A级旅游景点113家；红色旅游基地34个；旅游咨询服务中心60个；旅游集散中心站点6个。

2018年，上海接待国际入境游客893.71万人次，比上年增长2.4%。国际旅游外汇收入73.71亿美元，增长8.2%。接待国内游客33976.87万人次，增长6.7%。国内旅游收入4477.15亿元，增长11.2%。

名胜古迹

上海是一座历史悠久的文化城市。目前，上海被列入全国重点文物保护单位29处，市级文物保护单位238处，区（县）文物保护单位402处，区（县）登记不可移动文物838处。

豫园

位于黄浦区安仁街218号，占地面积2万余平方米，始建于明嘉靖三十八年（公元1559年），是著名的江南古典园林。园内共有48处景点，融汇明、清两代园林建筑艺术，素有“城市山林”美誉。

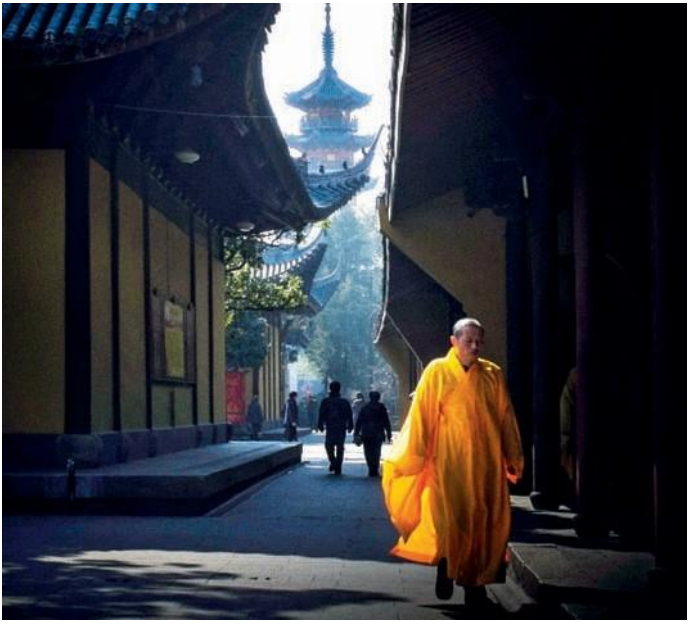

龙华寺

龙华寺位于徐汇区龙华路2853号，相传建于三国时期的公元247年，是上海历史最悠久、规模最大、建筑最雄伟的佛教寺院。龙华寺以古寺、古塔、龙华庙会、龙华晚钟等构成了宗教旅游的胜地。

玉佛寺

玉佛寺位于普陀区安远路170号，占地面积约11.6亩，建筑面积8856平方米，是上海名刹，因清光绪八年（公元1882年），普陀山僧人慧根从缅甸请来玉佛两尊并建寺而得名。寺内建有天王殿、大雄宝殿、玉佛楼、经殿等宏伟建筑，其中玉佛楼供奉一座高1.9米、宽3.4米的玉雕释迦牟尼坐像。

孔庙

孔庙位于嘉定区南大街83号，占地17亩左右，建于南宋嘉定十二年（公元1219年），向有“吴中第一”之称。庙内设中国科举制度陈列馆，“育才”“兴贤”“仰高”三座牌坊，还保存有宋代著名哲学家、教育家朱熹的大字碑等。

方塔

方塔位于松江区中山东路174号，建于五代后汉乾祐二年（公元949年），九级方形，高42.5米。该塔因袭唐代砖塔结构，砖身每层四面辟壶门，斗拱大部分保留宋代原物，是江南古塔中保存原有构件较多的一座。

朱家角

朱家角镇位于青浦区中南部，紧邻淀山湖风景区，全镇面积49.8平方千米，是上海保存最完好的江南水乡古镇，素有“东方威尼斯”之称。早在三国时期就形成了村落集市，明代万历年间更是发展为繁华集镇。古镇内，石桥、乌篷船、小桥流水、明清古宅等，共同构成悠闲安逸、古朴恬淡的江南田园韵味。

革命遗址

上海是一座具有光荣革命传统的城市，留下了无数革命先辈的足迹和许多革命遗址。

中共“一大”会址

中共“一大”会址位于黄浦区兴业路76-78号，由两幢具有20世纪20年代上海民居风格的石库门楼房组成。1921年7月23日，中国共产党第一次全国代表大会在这里召开。作为中国共产党的诞生地，中共“一大”会址被列为全国重点文物保护单位。

中共“二大”会址

中共“二大”会址位于静安区老成都北路7弄30号，属市级文物保护单位，是一幢典型的两层楼石库门建筑。1922年7月16日至23日，中国共产党在这里召开第二次全国代表大会第一次会议。

中共“四大”纪念馆

中共“四大”纪念馆位于虹口区四川北路绿地公园内，建筑面积3180平方米，展览面积约1500平方米。中共“四大”原址在虹口区东宝兴路254弄28支弄8号，于“一·二八”事变中毁于战火。2006年，虹口区在多伦路215号建立了186平方米的中共“四大”史料陈列馆。异地重建的中共“四大”纪念馆，一方面弥补中共“四大”史料陈列馆规模较小的遗憾，另一方面还弥补建国前在国内召开的6次代表大会唯有“四大”没有建立正式纪念馆的遗憾。

孙中山故居

孙中山故居位于黄浦区香山路7号，为1920至1924年，孙中山先生在上海的寓所，系当时旅居加拿大的华侨集资购买赠送孙中山先生，属全国重点文物保护单位。

毛泽东旧居

毛泽东旧居位于静安区安义路63号，建筑面积约83平方米，为一幢沿街的坐南朝北、砖木结构的两层楼房。1920年，毛泽东在这里居住了两个月。在此期间，他发起成立了“湖南改造促成会”，列席了著名的“半淞园会议”，并多次拜访当时正在与共产国际代表酝酿建党的陈独秀。

毛泽东故居

毛泽东故居位于静安区威海路583弄7号，系一幢两层砖木结构石库门楼房，属上海市文物保护单位。1924年2月中旬，毛泽东在担任中共中央局秘书、国民党上海执行部执行委员、组织部秘书等职务期间，曾在此居住。

周公馆

周公馆位于黄浦区思南路73号，是一座具有法式建筑风格的花园洋房。1946至1947年间，作为中国共产党驻上海代表处。周恩来曾多次在这里举行记者招待会、会见著名爱国人士等。

鲁迅故居

鲁迅故居位于虹口区山阴路132弄9号，是一幢红砖红瓦的三层楼房，为鲁迅生前居住和工作的寓所。鲁迅在这里进行了大量的创作、翻译与编辑工作，创建了“中国自由运动大同盟”和“左联”等组织。

上海淞沪抗战纪念馆

上海淞沪抗战纪念馆位于宝山区友谊路1号临江公园内，2000年建成。是全国唯一反映两次淞沪抗战的专题纪念馆。纪念馆共11层，采用塔馆合一的建筑风格，1—2层为陈列区，3层为馆藏区，4层以上为塔式建筑。与上海淞沪抗战纪念公园形成“馆园合一、文绿结合、史艺并举”的模式。

四行仓库抗战纪念馆

四行仓库位于静安区光复路1号，原是大陆银行和北四行（金城银行、中南银行、大陆银行及盐业银行）联合仓库。1937年日本侵略军进攻上海，中国军队在此与日军展开了长达3个月的淞沪会战。修缮后的四行仓库包括序厅、“血鏖淞沪”、“坚守四行”、“孤军抗争”、“不朽丰碑”及尾厅等六个部分，以各种手法“还原”了八百壮士抗战全貌。

上海解放纪念馆

上海解放纪念馆位于宝山区宝杨路599号宝山烈士陵园内东侧，馆名由迟浩田上将题写，2006年5月26日正式开放。展馆面积约1500平方米，由序厅、主展厅和大型多媒体主题情景剧场组成。纪念馆以实施“钳击吴淞、解放上海”的战役决策为陈列主线，重点展示上海战役宝山战区的主要史迹。

旅游景观

外滩

从外白渡桥延伸至南浦大桥，全长4千米的外滩，是上海著名的旅游景点，也是上海的一张城市名片。外滩西侧矗立着风格迥异的中西建筑群，堪称“万国建筑博览”，是近代上海历史的缩影。在外滩，黄浦江两岸的迷人风采尽收眼底。

人民广场

人民广场位于市中心，是融行政、文化、交通、商业为一体的园林式广场。广场北侧是上海市人民政府所在地，西北侧为上海大剧院，东北侧为上海城市规划展示馆，南侧为上海博物馆，人民大道穿越其中。广场绿化总面积达8万平方米。

东方明珠广播电视塔

东方明珠广播电视塔是上海标志性建筑之一，集广播电视发射、娱乐、游览于一体。塔高468米，在263米高的上体观光层和350米高处的太空舱，游客能360度鸟瞰全市景色。此外，该塔267米处设有旋转餐厅；底层的上海城市历史发展陈列馆则浓缩再现了上海开埠以来的历史。

金茂大厦

金茂大厦位于浦东新区陆家嘴金融贸易区，是上海标志性建筑之一。大厦总建筑面积29万平方米，总高度420.5米，地上88层，地下3层，集商务、观光、酒店、娱乐、购物于一体。其第88层为观光厅，可同时容纳1000多名宾客饱览上海新貌。

上海中心

“上海中心”大厦位于浦东新区陆家嘴金融贸易区核心区，主体建筑总高度632米，地上127层，地下5层，总建筑面积57.6万平方米。是上海建筑高度最高、单体最大的商务楼宇，也是目前位列中国第一、世界第二的摩天高楼。是一座集办公、酒店、会展、商业、观光等功能于一体的垂直城市。

上海海洋水族馆

上海海洋水族馆位于浦东新区陆家嘴金融贸易区，总建筑面积2.24万平方米，展示了来自世界各大洲的300余种、14000多尾海洋水生物。馆中120米长的海底观赏隧道是世界最长的海底观赏隧道之一。

上海国际旅游度假区

上海国际旅游度假区位于浦东新区中部，北至S1迎宾高速公路，东至南六公路，南至周祝公路，西至S2沪芦高速公路沿线以西约1千米，规划面积约24.7平方千米，其中核心区约7平方千米。上海迪士尼度假区位于上海国际旅游度假区核心区内，是中国大陆首个、亚洲第三个、全球第六个迪士尼度假区，主要包括上海迪士尼乐园、上海迪士尼乐园酒店、玩具总动员酒店、迪士尼小镇以及星愿公园。

上海新天地

上海新天地位于市中心，总面积3万平方米，是展现上海历史文化风貌的都市旅游景点。新天地以独特的石库门建筑为基础，将传统石库门里弄与现代新建筑相结合，集历史文化、旅游餐饮、商业娱乐等功能于一体。

“海派风情”老街区

上海是一座充满风情的城市，因其独特的历史积淀，留下的老建筑老马路非常多，既有江南文化的古典与雅致，又有国际大都市的现代与时尚，形成了开放而又自成一体的独特风格。

2007年，上海确定了144条风貌保护道路（街巷），其中64条作为一类风貌保护道路将“永不拓宽”，保留历史路形。

武康路

武康路被称为上海最优雅的马路，是一条“浓缩了上海近代百年历史”的“名人路”，沿线有优秀历史建筑总计14处，保留历史建筑37处。具有西班牙式、法国文艺复兴式等风格的建筑，是上海中心城区最具欧陆风情街区之一。

复兴中路

复兴中路东起西藏南路，西至淮海中路，汇集了思南公馆、花园公寓、伊丽莎白公寓、黑石公寓、克莱门公寓、米丘林公寓……各类欧式住宅云集，构成了其独特的风格，也成为上海不可多得的历史文化遗产。上海交响乐团音乐厅、上海大戏院等老牌剧场以及崭新的文化广场构成了复兴中路剧场带，滋养着这条街道的人文情怀。

饮食购物

上海素有“美食天堂”之称，汇聚世界各国的饮食文化，开设有3万多家中式、西式、休闲型、快餐连锁型等类型的餐饮企业。外国餐饮汇聚了意大利、法国、日本、葡萄牙、印度等30多个国家和地区的风味；中餐则汇聚了苏、锡、宁、徽、川等近20个地方风味，并拥有老城隍庙、云南路、黄河路、乍浦路、仙霞路等著名饮食文化区。

上海也是名闻遐迩的“购物乐园”，“中华商业第一街”南京路、繁华高雅的淮海路是全国著名的商业大街；正大广场、港汇恒隆广场等商业设施更是时尚商品、顶级品牌云集。

老城隍庙

老城隍庙位于黄浦区方浜中路249号，汇聚了具有浓郁海派文化特色的古玩商品市场和餐厅、茶楼，主要有华宝楼古玩市场、藏宝楼古玩工艺品市场等，还集中了南翔小笼、三丝眉毛酥、桂花拉糕、鸽蛋圆子、八宝饭等上海著名小吃。

云南路美食街

云南路美食街位于黄浦区延安路和西藏路交界处，汇聚了上海本帮、川、鲁、淮扬等各菜系餐厅，最知名的美食有北京烤鸭、盐水鸭、排骨年糕、白斩鸡、火锅等。

‘

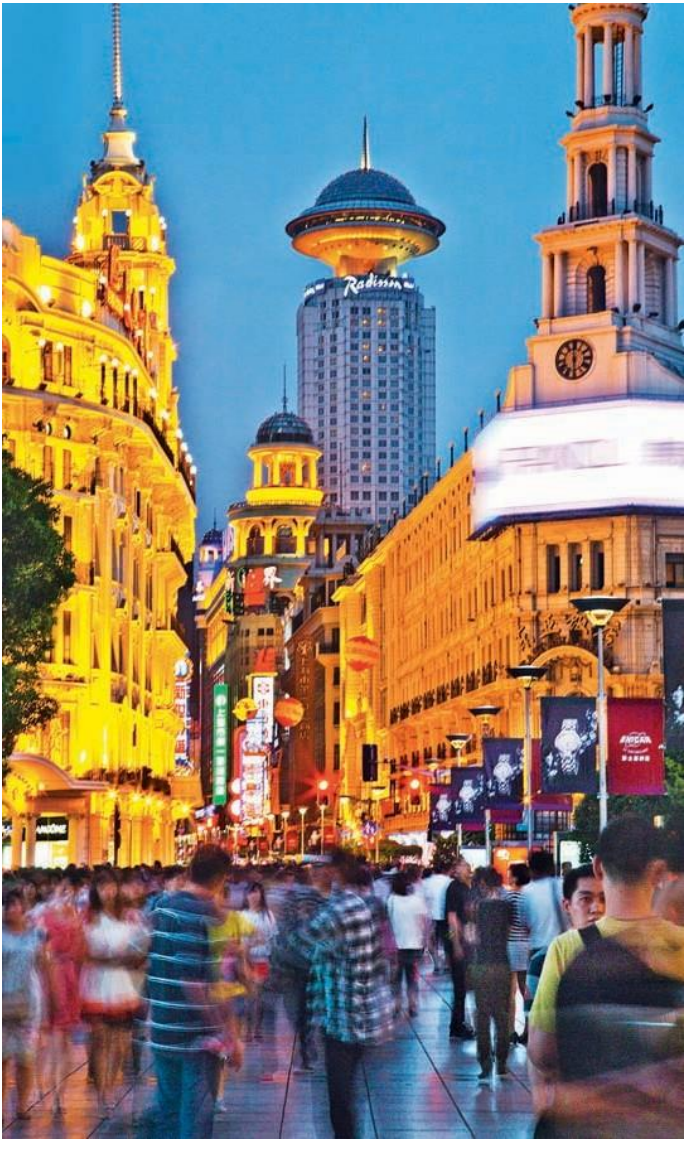
Radisson

南京路商业街

上海南京路素有“中华商业第一街”的美称。自19世纪初兴起后，逐渐发展成上海最繁华的商业街。近年来，南京路上不仅又有一些新兴购物商家开业，更吸引许多老字号重返，第一百货商店、新世界商厦、东方商厦、永安公司、置地广场等大型商场成为中外游客的购物天堂。

静安寺商圈

20世纪30年代，静安寺商市已初具规模，近年来，静安寺地区已逐渐成为上海市中心“重量级商圈”。静安寺商圈共有30多幢商业商务楼宇，集聚了众多高端服务业和高档国际品牌，一大批国际著名跨国公司以及加拿大、捷克共和国、卢森堡等领事馆入驻辖区，跨国公司地区总部、世界500强企业达数百家。进入上海的世界一线和顶级品牌几乎全部在静安寺商圈开设了旗舰店、专卖店。商圈内现有20家高星级宾馆，还有上海展览中心等会展资源，是一个汇集现代化的商业商务、餐饮娱乐、交通住宿等资源的综合性商圈。

淮海路商业街

淮海路商业街繁华高雅，被称为“东方香榭丽舍大街”。商业街上，除了有以供应高档流行商品和品牌服饰为主的大上海时代广场、香港广场、iapm 、K11、巴黎春天、百盛购物等大型商厦外，还开设有许多高端品牌专卖店、旗舰店，如Cartier、Tiffany、Coach、Apple专卖店等。

徐家汇

徐家汇是上海西南地区最重要的商业中心和公共活动中心，中心广场占地1.2平方千米，集购物、休闲于一体，汇聚了港汇恒隆广场、东方商厦、太平洋百货、汇金百货、美罗城、汇联商厦等一批知名商场。

五角场商圈

五角场地处上海东北部，是上海四大城市副中心之一，其南部环岛商务区为上海十大商业中心之一。以五角场环岛为中心，汇聚了上海合生国际广场、东方商厦、苏宁电器广场、百联又一城、上海万达商业广场、上海大西洋百货等巨型商业设施。

CATHAY
CATHAY

前景目标

上海品牌建设

“十三五”时期经济社会发展奋斗目标

“十三五”时期经济社会发展主要目标

2035发展任务

2035目标愿景

长三角一体化发展目标

长江经济带建设目标

上海品牌建设

在构建全球卓越城市的进程中，上海构筑战略优势，打响上海服务、上海制造、上海购物、上海文化四大品牌。

上海服务

上海服务的总体目标，是到2020年，上海配置全球资源能力明显提升，服务经济实现高质量发展，服务民生创造高品质生活迈上新台阶，“上海服务=优质服务”的感受度和认知度全面加强，形成一批名企、名家、名师、名校、名医、名院、名胜、名展、名赛、名节、名会等，“上海服务”品牌驰名国内外。

上海制造

打响上海制造品牌，最紧要的是抓牢关键核心技术、高端产业集群、过硬质量品质这三个环节，要以名品打造、名企培育、名家汇聚、名园塑造为引领；以技术创新、品牌创响、质量创优、融合创智、集群创建以及绿色创先为支撑，最终实现上海制造技术更先进、生产更智能、产品更高端、品牌更响亮。

上海购物

上海将发挥上海购物节、上海时装周等品牌活动作用，促进购物、餐饮、旅游、文化、体育、医疗等各类服务消费联动。将上海建为全球新品首发地、引领国际消费潮流的风向标和人人向往的“购物天堂”。

上海文化

打响“红色文化品牌”“海派文化品牌”“江南文化品牌”是上海文化发展三大重点任务。打响红色文化品牌，着力建设好、守护好中国共产党人的精神家园，挖掘上海红色文化源头；打响海派文化品牌，大力弘扬上海城市精神，重点结合“上海文创50条”，打造一批全国乃至全球知名的海派文化品牌；打响江南文化品牌，以江南文化遗产保护为重点，赋予中华优秀传统文化、江南文化新的时代内涵和现代表现形式。

“十三五”时期经济社会发展奋斗目标

“十三五”时期上海经济社会发展的奋斗目标是：到2020年，形成具有全球影响力的科技创新中心基本框架，走出创新驱动发展新路。建立健全更加成熟、更加定型的国际化、市场化、法治化制度规范，基本建成国际经济、金融、贸易、航运中心和社会主义现代化国际大都市，在更高水平上全面建成小康社会，让全市人民生活更美好。

“十三五”时期经济社会发展主要目标

2020年主要目标：

——创新驱动整体提速，发展质量和效益持续提高，全市生产总值预期年均增长6.5%以上，一般公共预算收入与经济保持同步增长，到2020年人均生产总值达到15万元左右，全员劳动生产率达到24.5万元/人左右；服务业增加值占全市生产总值比重达到70%左右，战略性新兴产业增加值占全市生产总值比重达到20%左右；全社会研发经费支出相当于全市生产总值的比例保持在3.5%以上，每万人口发明专利拥有量达到40件左右，主要劳动年龄人口受过高等教育的比例达到40%。

——人民生活水平和质量普遍提高，就业机会更加充分，创业更加活跃，城镇调查失业率稳定在5.5%以内，力争到2020年居民人均可支配收入比2010年翻一番，市民享有公平优质多样化教育，平均期望寿命保持世界先进水平，覆盖城乡的基本公共服务均等化全面实现，城乡发展差距明显缩小，社会保障更加公平、更加完善，公共交通出行更为便捷高效，城市更有序、更安全、更干净。

——文化软实力显著增强，中国梦和社会主义核心价值观更加深入人心，市民文明素质和城市文明程度全面提高。重大功能性文化设施布局和公共文化服务体系基本形成，文化产业成为重要支柱产业。充分激发文化原创力，基本建成更加开放包容的国际文化大都市。

——生态环境持续改善，到2020年，能源消费总量控制在1.25亿吨标准煤以下，单位生产总值能耗和主要污染物排放量进一步降低，PM2.5年平均浓度下降至42微克/立方米左右，水环境质量全面改善，人均公园绿地面积达到8.5平方米，森林覆盖率达到18%。

——依法治理能力全面提升，基本建成法治政府，法治政府建设走在全国前列，社会诚信体系更加健全，公共安全体系基本形成，基层社会治理体系不断完善，人民权益得到切实保障，社会公平正义得到有效维护。

2035发展任务

面向2035年，上海要肩负国家使命与历史担当，引领区域深度参与国际竞争；突出开放包容，增强市民福祉，树立全球城市魅力典范；突破发展瓶颈，遏制城市病，实现城市发展模式成功转型。

2035目标愿景

建设卓越的全球城市，构筑发展优势，打响上海服务、上海制造、上海购物和上海文化品牌，将上海打造成令人向往的创新之城、人文之城、生态之城，具有世界影响力的社会主义现代化国际大都市。

更具活力的繁荣创新之城：上海将在2020年基本建成与我国经济实力和国际地位相适应、具有全球资源配置能力的国际经济、金融、贸易、航运中心，形成具有全球影响力的科技创新中心基本框架的基础上，依托国家创新体系建设，充分发挥服务长江经济带的龙头城市和“一带一路”建设桥头堡的作用，带动形成具有全球竞争力的长三角世界级城市群，基本建成具有全球影响力的科技创新中心。

2035年的目标:	
金融业增加值占全市地区生产总值的比例（%）	18左右
R&D经费支出占全市地区生产总值的比例（%）	5.5左右
文化类从业人员占酒业总人口的比例（%）	10左右
产业基地内用于先进制造业发展的工业用地面积（平方千米）	150
年入境境外旅客总量（万人次）	1400左右
航空旅客中转率（%）	19左右
公共交通站全方式出行比例（%）	40左右
对10万人以上新市镇轨道交通站点的覆盖率（%）	95左右
新增住房中政府、机构和企业持有的租赁性住房比例（%）	≥20
职住平衡指数	≥95（主城片区）
	≥73（整合提升型城镇圈）
	≥115（综合发展型城镇圈）

更富魅力的幸福人文之城：上海在2020年在更高水平上全面建成小康社会、基本建成更具影响力的国际文化大都市的基础上，坚持不懈提升城市品质，建设更具人文底蕴和时尚魅力的国际文化大都市。不断完善多层次高水平的公共服务和社会保障体系，满足人民日益增长的美好生活需要，成为城市治理完善、共建共治共享的幸福、健康、人文城市。

2035年的目标:	
社区公共服务设施15分钟步行可达覆盖率（%）	99左右
公共开放空间5分钟步行覆盖率（%）	90左右
历史文化风貌区面积（平方千米）	建筑形态、空间格局和街区景观能完整地体现上海某一历史时期地域文化特点的地区，定期评估、应保尽保，不断扩大保护规模。
全路网密度（千米/平方千米）	10（中央活动区） 8（主城区 新城）
骨干绿道总长度（千米）	2000左右
每10万人拥有的博物馆 图书馆、演出场馆 美术馆或画廊	1.5（博物馆） 4.0（图书馆） 2.5（演出场馆） 6.0（美术馆或画廊）

更可持续发展的韧性生态之城：上海在2020年生态环境持续改善，城市更有序、更安全、更干净，坚持节约资源和保护环境的基本国策，持续改善空间资源环境和基础设施，满足人民日益增长的优美生态环境需要，建设天更蓝、水更清、地更绿，人与自然和谐共生的美丽上海。构筑城市生态安全屏障，不断提升城市的适应能力和韧性，致力于在2040年建设成为拥有较强适应能力和更具韧性的生态城市，并通过空间资源环境和基础设施等方面的动态改善，成为引领国际绿色、低碳、可持续发展的标杆。

2035年的目标:	
碳排放总量较峰值降低率（%）	5
河湖水面率（%）	10.5左右
人均公园绿地面积（平方米/人）	≥13
森林覆盖率（%）	23左右
PM2.5年均浓度（微克/立方米）	25左右
原生垃圾填埋率（%）	0
水（环境）功能区达标率（%）	100
消防站服务人口（万人/个消防站）	<10
应急避难场所人均避难面积（平方米/人）	≥2.0

发展模式转型——紧约束下的睿智发展

为应对挑战和城市未来发展的不确定性，上海将以成为高密度超大城市可持续发展的典范城市为目标，落实规划建设用地总规模“负增长”要求，牢牢守住常住人口规模、规划建

设用地总量、生态环境和城市安全四条底线，合理分配各类城市发展战略资源，注重内涵发展和弹性适应，探索超大城市睿智发展的转型路径。

2035年的目标:	
常住人口规模（万人）	2500左右
建设用地总规模（平方千米）	3200
耕地保有量（万亩）	180
永久基本农田保护任务（万亩）	150
单位地区生产总值（GDP）建设用地使用面积（公顷/亿元）	≤4.2

网络化、多中心的空间体系

上海积极响应“一带一路”、长江经济带、长江三角洲城市群协同发展等国家战略，以城市群为主体构建大中小城市和小城镇协调发展的城镇格局，提升主城区功能能级，控制中心城周边地区蔓延，发挥新城、新市镇吸纳人口和带动地区发展的作用，形成“网络化、多中心、组团式、集约型”的空间体系。

2035年的目标:	
中心城轨道交通站点600米用地覆盖率（%）	60
城市开发边界范围面积（平方千米）	2800
战略留白空间规模（平方千米）	200

长三角一体化发展目标

全力实施长江三角洲区域一体化发展国家战略，积极配合国家相关部门，做好长三角一体化发展顶层设计。推进长三角一体化发展示范区建设，率先在规划管理、土地管理、投资管理、要素流动、财税分享、公共服务政策等方面走出一条生态与发展相得益彰、跨行政区域共建共享的新路。探索设立长三角一体化发展投资基金，加快推进基础设施、科技创新、产业协同、生态环境、市场体系、公共服务等合作项目建设，健全区域养老服务、医疗卫生、人力资源、社会保障等公共服务合作机制，努力推动长三角在新起点上实现更高质量一体化发展。

长江经济带建设目标

到2020年，生态环境明显改善，水资源得到有效保护和合理利用，河湖、湿地生态功能基本恢复，水质优良（达到或优于Ⅲ类）比例达到75%以上，森林覆盖率达到43%，生态环境保

护体制机制进一步完善；基本建成衔接高效、安全便捷、绿色低碳的综合立体交通走廊；创新驱动取得重大进展，研究与试验发展经费投入强度达到2.5%以上，培育形成一批世界级的企业和产业集群，参与国际竞争的能力显著增强；基本形成陆海统筹、双向开放，与“一带一路”建设深度融合的全方位对外开放新格局；基本建立以城市群为主体形态的城镇化战略格局，城镇化率达到60%以上，人民生活水平显著提升，现行标准下农村贫困人口实现脱贫；协调统一、运行高效的长江流域管理体制全面建立，统一开放的现代市场体系基本建立；经济发展质量和效益大幅提升，基本形成引领全国经济社会发展的战略支撑带。

到2030年，水环境和水生态质量全面改善，生态系统功能显著增强，水脉畅通、功能完备的长江全流域黄金水道全面建成，创新型现代产业体系全面建立，上中下游一体化发展格局全面形成，生态环境更加美好、经济发展更具活力、人民生活更加殷实，在全国经济社会发展中发挥更加重要的示范引领和战略支撑作用。

附录

上海重要网站

1. 中国上海网 www.shanghai.gov.cn
2. 上海人大网 www.spcsc.sh.cn
3. 上海政协网 www.shszx.gov.cn
4. 上海市人民政府新闻办公室 www.shio.gov.cn
5. 上观新闻 www.jfdaily.com
   www.shobserver.com
6. 文汇网 www.whb.cn
7. 新民网 www.xinmin.cn
8. 看看新闻网 www.kankanews.com
9. 东方网 www.eastday.com
10. 澎湃新闻 www.thepaper.cn
11. 第六声 www.sixthtone.com
12. 界面 www.jiemian.com
13. 第一财经网 Yicai.com

上海特色网站

1. 上海志愿者网 www.volunteer.sh.cn
2. 携程旅行网 www.ctrip.com
3. 观察者网 www.guancha.cn
4. 上海热线 www.online.sh.cn
5. 东方财富网 www.eastmoney.com
6. 一号店 www.yhd.com
7. 驴妈妈旅游网 www.lvmama.com
8. 沪江网 www.hujiang.com
9. 篱笆网 www.liba.cn
10. 土豆网 www.tudou.com
11. 大众点评网 www.dianping.com
12. 中国电信号码百事通 www.118114.cn
13. 起点中文网 www.qidian.com
14. PPS网络电视 www.pps.tv
15. PPTV www.pptv.com
16. 虎扑网 www.hoopchina.com
17. 世纪佳缘 www.jiayuan.com
18. 前程无忧网 www.51job.com
19. 21世纪人才网 www.21cnhr.com

20.上海助医网 www.91985.com
21.东方票务 www.ticket2010.com
22.中国上海国际艺术节 www.artsbird.com
23.上海博物馆 www.shanghaimuseum.net
24.上海图书馆 www.library.sh.cn
25.一城网 www.001town.com
26.上海文化信息 www.culture.sh.cn
27.每日经济新闻 www.nbd.com.cn
28.证券之星 www.stockstar.com.cn
29.蜻蜓FM www.qingting.fm
30.阿基米德 www.ajimide.com
31.2345导航网站 www.2345.com
32.喜马拉雅FM www.ximalaya.com
33.哔哩哔哩网站 www.bilibili.com

上海优秀政务新媒体（官方微博和微信公众号）

1.上海市政府新闻办政务新媒体(@上海发布)
2.中国共产主义青年团上海市委员会政务新媒体
(@青春上海)
3.上海市文化旅游局政务新媒体(@乐游上海)
4.上海市浦东新区政务新媒体（@浦东发布）
5.上海市静安区政务新媒体（@上海静安）
6.上海市公安局政务新媒体（@警民直通车上海）
7.上海市地税局政务新媒体（@上海税务）
8.上海市宝山区政务新媒体（@上海宝山）
9.上海市教委政务新媒体（@上海教育）
10.上海市金山区政务新媒体（@i金山）
11.上海市气象局政务新媒体（@上海天气）
12.上海市嘉定区政务新媒体（@上海嘉定）
13.上海市崇明区政务新媒体（@上海崇明）
14.上海市奉贤区政务新媒体（@上海奉贤）
15.上海市松江区政务新媒体（@上海松江）
16.上海市妇联政务新媒体（@上海女性）
17.上海市交通委员会政务新媒体（@上海交通）
18.上海市总工会政务新媒体（@申工社）
19.上海市公积金中心政务新媒体（@上海公积金）
20.上海市公安局交警总队政务新媒体
（@第4焦点上海交警微发布）
21.上海市杨浦区政务新媒体（@上海杨浦）

《上海概览 2019》

责任编辑：杨丽萍
助理编辑：陆琦杨
特约编辑：吴晓艳
装帧设计：梁业礼
图文设计：DP红砖文化
艺术顾问：盛　风
摄　　影：丁　懿　　王茂宏
王溶江　　日　月
左奇峰　　迈克尔·尼尔森
华海南　　华家顺
刘思弘　　齐　琦
江新华　　孙中钦
杨卫民　　杨建正
杨建华　　余儒文
沈克勤　　沈剑秋
沈震宇　　陆　一
陆绥和　　陈志润
陈　胤　　林　珑
郑　华　　郑宪章
赵立荣　　柯智芳
秦　安　　秦　岭
徐正魁　　郭长耀
唐恩余　　黄志俊
黄　婕　　黄解年
盛　风　　蒋延庆
蒋　峰　　谢震霖
虞向军　　詹东华
嘉　佳　　蔡　斌
黎　军

本书部分照片由上海市人民政府新闻办公室、上海市科学技术委员会、上海市浦东新区人民政府新闻办公室、上海国际艺术节组委会提供；封面图片由邬志豪提供

图书在版编目（CIP）数据

上海概览. 2019 / 上海市人民政府新闻办公室, 上海市统计局编. -- 上海 : 中西书局, 2019.6
ISBN 978-7-5475-1577-8

Ⅰ. ①上… Ⅱ. ①上… ②上… Ⅲ. ①上海－概况－2019 Ⅳ. ①K925.1

中国版本图书馆CIP数据核字(2019)第076300号

上海概览 2019

上海市人民政府新闻办公室 上海市统计局 编

出版发行	上海世纪出版集团 (www.zxpress.com.cn)
地　　址	上海市陕西北路457号（邮编 200040）
印　　刷	上海界龙艺术印刷有限公司
开　　本	889×1194毫米 1/32
印　　张	4.75
字　　数	152 000
版　　次	2019年6月第1版 2019年6月第1次印刷
书　　号	ISBN 978-7-5475-1577-8/K·297
定　　价	28.00元

本书如有质量问题，请与承印厂联系。电话: 021-58925888